# 青島時報

中華郵政特准掛號立券特別優待之新聞紙

社址關山路八號　電話三三五五號　郵政信箱一四三號

第三千六百十一號

今日本報四大張

登記證　中宣會字中壹肆貳號　內政部警字陸貳捌號

電報掛號二五一四號

中華民國十三年九月一日發行

印刷所關山路醒民印刷局


| 本報價目 | | 廣告價目 | |
|---|---|---|---|
| 本埠 | 外埠 | 普通 | 特別 |
| 零售每份大洋四分　每月大洋一元　半年五元四角　全年十元 | 每月大洋一元二角　半年六元六角　全年十二元四角 | △每英寸每日五角每月三元△全面每月二百元每日五十元△半面每月一百元每日三十元△長期廣告面議 | △每英寸每日一元每月五元△全面每月四百元每日七十元△半面二百元每日四十元 |


## 浙江興業銀行　特別儲蓄存欵

光緒三十三年創設

有活期的方便——隨時可取

有定期的權利——利息優厚

◎章程◎

一、存入　此項存款存入時由本行填給存單為憑計分五元十元五十元一百元二百元五百元一千元七種存數至萬額以一千元為度

二、利息　利息照左列存滿月數及年息計算凡不足月之日數及存滿一年不換新單者不計利息　一個月至六個月五厘　七個月至八個月五厘半　九個月至十個月六厘　十一個月至十二個月六厘半　七厘

三、取出　存款隨時可取本息一次付清留有印鑑者須印於存單末留印鑑者憑單辦理

四、掛失　存戶遺失圖章或存單立即通知本行俟查明後照章具保掛失登報作廢

◎儲戶保障◎

資本——另撥五十萬元

公積——已有二十四萬餘元

會計——與營業部完全劃分

帳略——每三個月將貨借對照表登報公佈

責任——全體董事及總經理負無限責任

◎行址◎

總行：上海北京路

青島支行：河南路十五號

◎電話◎

經理室：五五一九

營業室：三二〇八　五八八八

## 交通銀行推廣匯欵業務廣告

敝行現將通匯地點盡量推廣，分支行及特約通匯機關，最近已達三百餘各省都市及內地著名城鎮，俱可通匯，手續便捷，取費低廉，倘承惠顧，無論款目多寡，均當竭誠効勞，茲將各通匯處所詳列如後

江蘇省◎上海（外灘，南京路，新北門，提籃橋，界路）南京（中正街，中山路，下關）鎮江，[illegible]

青島行址：中山路九十三號　電話五〇一一至五〇一四

## 參加鐵展會　杭州王星記扇莊來青

本莊開業已五十餘年設廠自造象牙檀香湘妃玉竹桃絲烏木羽毛雕刻泥金書畫鑿面紈摺葵扇無不具備出品精美歷屆實會均獲優獎行銷國內國外聲譽卓著此次又荷鐵道部邀請陳列並在會場內售品所設肆羅列尚冀各界士女惠臨指教曷勝榮幸

商標註冊　★工廠　★★實會褒獎

總發行所　杭州太平坊四開間西式門面

工廠　杭州水亭址直街

青島經理　中華書局　即墨路

會場西二路一五六號

## 參加鐵路展覽會　北平榮寶齋來青啓事

本齋在平歷史悠久聲譽卓著精製仿古詩箋喜壽屏聯金石圖章鎮尺墨盒精美雅扇筆墨顏料繪畫文具古香古色應有盡有早荷各界所讚許此次應徵鐵展會來青在會場內售品所東五路設肆出售歡迎高軒蒞臨指教兼售北印社御製印泥并請名刻家吳訒之先生來青刻竹扇牙藝術超羣尤盼注意

榮寶齋

總店北平琉璃廠

分店南京延齡巷

分店漢口中山路交通路　上海五馬路河南路

## 本廠參加第四屆全國鉄展會

中國首創第一雙錢牌車胎

套鞋球鞋

中國人。應完全服用中國貨。倘係必需品而當時國貨尚無出品。不得已用外貨替代。情固可原。既有國貨出品。安全堅固。保用辦法。與外貨相同。價目比較還便宜點。當可放心採用。無所遲疑。外人以服用本國貨為光榮。非本國貨不買。國人以買來路貨為有面子。民族國家。到目前危急狀況。這一點。實是主要原因。復興民族。我們中國人的責任。盡我們國民責任起點。就是人人服用國貨。

雙錢牌國貨汽車輪胎

請大家一致維護用採

## 大中華橡膠廠

廠址上海徐家滙路一一〇二號　全國百貨公司商店均有出售

總公司上海愛多亞路耕莘里二五號　電話　九九九一一　五一二四七　五四五九七　二一二六五　六二七二九

發行所上海河南路永寧里和昌盛　電話

發行所上海江西路永吉里鴻裕　電話　一三七八三　一五八〇八

南京發行所中華路華豐　漢口發行所萬壽宮華成

廣州發行所上九甫華隆　溫州發行所南大街華發

東四路售品所五六八號

## 萬國儲蓄會青島分行對濟南及以前山東區內各分會儲戶緊要啓事

各儲戶均鑒本分行現仍照常辦公凡有借款退本者照常付款即其他事件亦無不依會單之規定盡力辦理茲爲迅速辦理山東各儲戶尤其濟南各儲戶之事件起見本分行特在青島館陶路二號闢一單獨辦事處盡此項事件向皆爲各分會經理所辦理者且在最近數日內各儲戶即將收到關於各項詢問事件之答復本分行欲處理如此繁多之事件勢必假以時日故稍有遲緩亦事實所必然倘各儲戶皆能諒及之一俟現在之事件過去後本分行與各儲戶間之事務將恢復一向謹慎與迅速之處理此則爲本分行敢向各儲戶担保者也凡各儲戶之用函件匯款繳納儲金者本分行不久即將正式儲金收據檢出奉上再者以本年六月份末獎抵繳儲金之各正式收據亦能於最近數日內寄奉不誤再者關於借款退本以及其他一切事項儲戶若欲明瞭詳細情形時甚盼來函接洽本分行當盡力一一答復也

青島萬國儲蓄會分行經理凱義啓

## 陸湘　高永林　會計師受任悅來總公司清算人公告

本會計師等奉山東青島地方法院第四四二六號通知書派爲悅來總公司清算人凡該公司債權人希於公告日起一個月內持債權憑證到青島高會計師事務所或陸會計師事務所登記逾期作爲自願放棄債權論至該公司債務人亦希於同期間將欠款如數清償否則即當依法訴追特此公告

陸會計師事務所青島青城路二十四號

高會計師事務所青島中山路三十九號三樓五號

## 律師盛家良受任永德堂劉星山常年法律顧問通告

本律師茲受任永德堂劉星山先生常年法律顧問如有侵害該堂暨劉君財產營業信譽及其他應享一切法益者本律師當依法盡保障之責除訂約外特此通告

事務所青島中山路三六號電話五二九七號

## 金城銀行

◎資本一千萬元

◎公積金三百廿萬元

商業部　辦理存款放款匯兌代客買賣公債庫券及一切商業銀行業務

儲蓄部　專營各種存款如活期存款存洋一元即可開戶備有禮券滿期六月即可生利會計獨立責任無限

倉庫部　代客堆存貨物棧租低廉押款便利

總行　天津英租界中街

分行　南京　北平　哈爾濱　石家莊　南通州　上海　鄭州　開封　長沙　漢口　蘇州　定縣　常熟　大連　民昌　灌關　新浦

青島分行　天津路二十一號　電話　經理室三五一八〇　營業室三七三八

儲蓄章程函索即寄

# 魯黃河水稍見緩和
# 三游水位昨晚俱落
## 鄆鉅荷鄄等縣均被水圍
## 張鴻烈昨赴京接洽堵口
### 張公堤禁口段發現裂痕漢口兵工死力搶險

濟南十四日下午十二時電話　董莊臨濮集決口，寬四五百丈，約有三公里，鄄鄆荷鉅四縣，將均被水圍，正沿運河七里河洙水河各堤築埝。

魯黃河三游水位均落，洛口水位降至廿九公尺九分，稍緩和。

韓多峯電韓報告勘災實況，謂臨濮集黃堤七十里，災民遍野，其困居水中及道遠未到者，尚不計其數，災民痛苦情形太慘，懇速救濟，又張鴻烈今日赴京，據談接洽堵口，務期二夏前竣工，免誤農事，韓據文官長電告，對請賑堵口，林主席已諭交經委會辦理，

張連甲電告，鄄城決口共六口相連，大者二百餘丈，小者八九十丈，接李儀祉電，決口情形，自應速籌堵塞，惟土石均缺，須先在口門編柳壩，掛柳後，再進行堵塞較易，請令河局照辦，並稱將由會派技術人員協助，至工款轉請委員會協助，並電魯省黨政紳商李文齋何思源等，今日電林汪孔，請速撥款救災，並電　蔣及旅京同鄉，敦促中央速撥款急賑，今晚黃河三游又落，洛口二十九公尺。

濟南十四日下午十二時電話　濟甯間黃水氾濫區域極大，鄆鉅嘉荷鄄各縣皆一片汪洋，縣城陷入水圍，惟洪流[illegible]勢，已歸洙水趙王各河，本支各流向南旺湖東平湖，獨山湖各湖匯合，流鄆城水，全入洙水河，南流已由濟甯城西二十五里地方經過，其濟甯當調民夫防守，堵水東流，現水已奔南陽湖，其流嘉祥者，已到李莊，其流荷澤者，則七里河，近各縣均築堤守城，又李文齋已抵鉅野，魯各河流均漲。

濟南通訊　十二日黃河上游壽張黃花觀民埝決口，洪水倒灌，王樓及鄆城梳洗樓劉口均被淹，鄄城范縣將成澤國，東平金家屯民埝亦告急，魯魚台金鄉近南陽湖各縣正沿途築堤，防水灌城，王紹常並通知蘇北濱湖各縣，趕修堤埝，開水淹灌。

又訊　十三日午，魯黃河上游仍漲，險象迭出，告急電如雪片飛來，洛口續漲，水位三十公尺七寸五，距堤頂只一公尺七，荷澤董莊口門更大，洪水東展，護城北埝因大雨被水沖毀一段，縣城危急，正搶守中，范縣民埝，白莊決口，水已到孫口鎮，正加修臨黃堤，小圈內已一片汪洋，豫境黑崗口十二日晚決口之說，謂共決兩口，一東南流，直趨開封，一股灌河北之東明縣，趨魯西，此種消息果確，則曹屬諸縣，勢必重被淹灌，本省河務局，以黃河形勢如此嚴重，誠屬千鈞之緊，當即於本日(十三日)分派稽查人員及船隻，分赴沿河各險工地段，押運蔴繩蔴袋等物，準備不時之需，魯中下游黃河水漸退，洛口水位三十公尺六寸六分，韓復榘派張鴻烈十四日赴京，代表出席全國水利會，並向中央報告黃河決口詳情接洽請賑及請款堵口等事，韓電林，汪，蔣，宋及李儀祉，報告決口日大，瞬息萬變，危險已極，洪水由鄄城及荷澤北部鄆城鉅野泛濫，雖督夫築埝束水，但水大無效，已諭各鄉村自保，並多備船隻木筏營救災民，王紹常請率荷澤定陶鄉農校學生，各帶楷料一車，赴工搶堵。

漢口十三日電　今(十三日)夜九時三十五分，水位由五一尺四落至五一尺三五，全市安謐，今日午後自飛機中下矚，漢口儼如巨海中一綠點，惟各堤恐竟難久持，軍人與苦工，現與忙碌加高堤岸，各租界除低區有水自陰溝中冒上外。餘乾燥，日租界與前德租界數處，現微有水淹，因防水堤已有數處被穿，現各處抽水機將水抽出，故情勢無礙云，

漢口十三日電　十三日下午五時，水位漲至五十一英尺五，張公堤禁口段發現裂痕，三家堤脚亦下陷，危險萬分，記者午後前往視察，見有兵工千餘人正死力搶救，漢陽三眼橋十三日晨九時潰決，全縣七十二壁全淹，十三日晨，襄河內死屍甚多，令人目不忍睹，

漢口十三日電　江水十三日漲五公寸，爲五一點三，襄水勢仍洶，張公堤禁口王家下灣十三日晨三時，發現堤脚浸塌，當即搶險，至晚未脫險，據有經驗者觀測，須過十五日後，方可安全，惟法日租界及特一區龍王廟江水內浸頗烈，市內居民紛紛遷移，沿江沿河恐奸宄挖掘，特戒嚴禁通行，

漢口十三日電　漢口十三日江水仍猛漲，張公堤高者不過三四寸，低處多已漫水，市民紛紛遷居，據江漢關水標報告，漢水位十三日下午四時五十一呎二吋，較十三日同時漲六吋，

南京十四日電　全經委會水利處定後日開全體委員會議，除討論本年度關於水利各項計劃外，聞對於長江黃河防汛方略，及堵築堤工辦法，將有所決定，又揚子江水利委會，已於今日將水利工作報告，及長江堤工情形，函致水利處，以便提出大會核奪，

開封十三日電　路息，洛陽十二日晚大雨，平地水深三尺，洛水勢復漲，直衝上倒，堤有潰勢，居民恐慌不安，

西安十三日電　自偃師潰決後，隴海車雖勉強通行，但壩被沖毀，火車仍未能直達西安，旅行轉車極不便，有線電刻由西安轉至洛陽，再以專人送鄭州代發，故電訊極遲滯，

太原十四日電　張學良劉峙等，發起募捐，修洛陽周公陵墓，晉省府決議捐款千元，電達張等，

徐州十三日電　蘇北各縣得悉魯南黃河之臨濮集大決潰，水灌微山，昭陽湖漫浸，蘇北人心惶惶，銅，沛，豐，邳各縣，適當其衝，又無屏障，十三日起，各縣官民分別集議設法防堵，並電魯南金嘉等縣，請隨時電示水勢，一般揣測，果黃水入微中運將必澎湃，影響下游甚鉅，則整個蘇北，勢必受害，

## 立院暑期休假通過
## 修正出版法之全文（續）

第十三條，新聞紙或雜誌應記載發行人編輯人之姓名，登記證號數，發行年月日，發行所印刷所之名稱，及所在地，第十四條，新聞紙或雜誌登載之事項，本人或直接關係人請求更正，或登載辯駁書者，在日刊之新聞紙，應於接到請求後三日內，依照更正或登載辯駁書之全部，於接到請求後第二次發行前爲之，但其更正或辯駁之內容，顯違法令或未記明請求人之姓名住所，或自原登載之日起逾六個月而始行請求者，不在此限，更正或辯駁書之登載其地位應與原文所登載者同，第三章，書籍及其他出版品，第十五條，發行人於書籍或其他出版品之出版，得于發行前自動繕具稿本，送請審查，第十六條，書籍或其他出版品應於末幅記載著作人發行人之姓名住所發行年月日發行所印刷所之名稱及所在地，第十七條，通知書章程營業報告書目錄傳單廣告戲單秩序單各種表格證書證券及照片，不適用第七條及第十五條之規定，第十八條，有關政治傳單或標語，非經該管警察機關許可，不得印刷或發行，第四章，出版品登記事之限制，第十九條，出版品不得爲左列各項之記載，一意圖破壞中國國民黨或三民主義者，二意圖顛覆國民政府或損害中華民國利益者，三意圖破壞公共秩序者，四妨害善良風俗者，第二十條，出版品不得登載禁止公開訴訟事件之辯論，第二十一條，關於訴訟事件，非俟判決後，不得批評，第二十二條，不得登載關於個人陰私事件，戰時或遇有變亂及其他特殊必要時，得依照國民政府命令之所定，禁止或限制出版品關於政治軍事外交或地方治安事項之登載，第二十三條，以廣告啓事照片圖畫等方式登載於出版品者，應受前四條所規定之限制，第五章，行政處分，第二十四條，不爲第八條之聲請登記或就應登記之事項爲不實之陳述，而發行新聞紙或雜誌者，地方主管官署得停止該新聞紙或雜誌之發行，不爲第九條之聲請變更登記而發行新聞紙或雜誌者，地方主管官署得於其爲合法之聲請登記前，停止該新聞紙或雜誌之發行，第二十五條，內政部認出版品載有第十九條所列事項之一，或違背第二十二條所定禁止或限制之事項者，得指明該事項禁止出版品之出售及散布並得於必要時扣押之，依前項規定扣押之出版品，如經發行人之請求，得除去該事項後返還之，第一項所定其情節輕微者，得由地方主管官署予以糾正或警告，並呈由該管省政府或隸屬於行政院之市政府，轉報內政部，第二十六條，地方主管官署查有前條第一項之出版品，如認爲必要時，得暫行扣押，呈由省政府或隸屬於行政院之市政府，轉報內政部核辦，第二十七條，國外發行之出版品受第二十五條第一項處分者，內政部得禁止其進口，依前項規定禁止進口之出版品，省政府或市政府得於其進口時扣押之。（未完）

## 張北善後
## 中日雙方連日商洽極順利
### 宋哲元在津休養近況頗佳
### 秦德純咯血勢須靜養

北平十四日電，北平軍分會委員蕭振瀛，昨午由津抵平，下車後，即往觀秦德純疾，據談，本人因在平有事，三四日內尚不能離平，宋軍長在津休養，近況頗佳，察省張北事件善後問題，連日在平接洽結果，亦極順利，察東察北各地，現均極平靖，蔣委員長昨(十二日)曾有電致余，南下期亦未定云，

日關東軍駐張垣軍事聯絡員松井源之助，前(十二)日由張垣來平，當午即與日大使館武官高橋，同訪晤察代主席秦德純，至下午四時許始散，又張垣日領橋本正康，亦於昨(十三)晨因公抵平，與在平之察省當局有所接洽，據關係方面消息，察北各地駐軍，已於本月六日移防完竣，至察東方面，則因雙方駐軍相距甚遠，故相安無事云，

北平十四日電　察省府代理主席秦德純，因從政過勞，前晚突然咯血，精神疲憊，經西醫診斷，判明胸前第二根脇骨處血管破裂，雖無重大危險，但須絕對靜臥，不能動轉，現遵醫囑，留宅調攝，

# 汪院長病勢轉劇
## 心臟又發生收縮脈膊恆停
## 膽囊發炎須四五星期調養

上海十四日電　褚民誼今晨，又探望汪病，定明日返京，褚氏語記者，汪十一日，心臟又發生收縮，脈膊每分鐘停止五六次，經服藥後，十二日仍每分鐘停止二三次，此爲身體極度衰弱之象，加以近日天氣太熱，膽囊發炎，尚未稍退，須四五星期之調養，方可復元，

## 中宣會在玄武湖
## 建築有聲影場
### 設備齊全爲東亞冠
### 今日舉行落成典禮

南京十四日電　中宣會近來對電影事業，力求發展，除在本京江東門外，建有無聲電影場外，最近復在玄武湖，建有聲電影場，設備齊全，爲東亞之冠，自三月開工，已四閱月，現已竣工，定明日舉行落成典禮。

## 北愛爾蘭發生暴動
### 兩黨衝突警察彈壓
### 因兇橫會實彈擊衆

北愛爾蘭貝爾法斯十三日電　昨夜此間舉行一波國戰爭」紀念後，發生暴動，死兩人，傷四十人，內有警察四人，仇對之兩派，會用磚石尖銳物並開槍在街市惡鬥，警察後援隊乘坐武裝汽車，馳至彈壓，但仍無濟於事，警察乃向空發槍警告，而衆仍激鬥如故，繼乃發實彈擊衆，致死二人，傷若干人，內有數人傷勢甚重，死者中有一女子，當騷亂正熾之時，有人在紐約街屋面發槍狙擊，警察亦回擊之，傷者以該區爲多，一時，警察驅散暴動者後，乃乘武裝汽車巡邏亂區，至晨一時，安堵如常，按波因一役見於一六九零年英愛戰爭，是役愛爾蘭軍敗北云，按衝突之兩派爲國民黨與啞冷奇黨，（僞愛爾蘭新教徒所組織）

## 戰區特警及民團
## 由兩專員統轄
### 商震明日由保赴平
### 謁汪報告就職經過

北平十三日電　河北省政府以戰區各縣特警保安隊及民團等組織複雜，指揮上頗感困難，特於昨日訓令灤榆區專員陶尚銘，薊密區專員殷汝耕，負責統轄，該各區之特警保安隊及民團等，俾收辦事上之實效，此項訓令，日內即可送達通州唐山兩地，又薊密區專員殷汝耕，昨晚赴津，與津各方有所接洽云

又電　薊密區專員殷汝耕，前應召赴保，晉謁冀省府主席商震，於昨午返平，午刻，赴政整會晉謁王（王克敏）代委員長，據殷之秘書何孝怡語記者，薊密區各縣興革事項，專員業將上次行政會議決議案呈商主席核奪，可望按照步驟着着實施云，

保定十四日電　冀省各廳新舊移交自七月八日開始辦理以來，截至昨日（十三）已完全辦竣，建設廳廳長呂咸，財政廳廳長李竟容，昨日聯翩赴平，呂氏將由平赴蘇辦理民政廳長任內經手未了事宜，李氏抵平後與關係方面商討冀財政問題，商震主席定十六日赴平謁汪委員長，報告就職經過，石門特種公安局長劉雲路因病請假，商已委高鴻文（三十二軍師長）暫代，保定特種公安局長苗作新，昨謁商商對維持保定治安事宜，多所指示，又商主從昨日委許軍民，許琴伯，陳永年，范得山爲機要秘書云。

北平十四日電　冀民政廳長李培基，昨（十三）日下午六時五十分，由平赴津，冀建廳長呂咸，財廳長李竟容，昨（十三）日下午七時許，因公由保來平云。

## 粵省援暹僑會
## 禁售暹羅米木
### 並電全國一致聲援

廣州十四日電　西南華僑團體援暹僑會，決對暹排華採有效制裁，飭市內米木公會，拒絕米木運粵，並電全國一致援助。

## 日駐華第三艦隊司令
## 百武
### 昨離滬來青

上海十四日電　日駐華第三艦隊司令百武，定十四晨，乘新旗艦磐手號赴青島大連等處觀察，約半月後返滬，

## 羅外長返國報告
## 小協約政策始終未變
### 各國現俱同意繼續推行

羅馬尼亞京城十二日電　外長蒂杜樓斯哥，歷聘英法兩國，商談國際問題，頃已返國，以聘問結果報告內閣，並說明小協約與巴爾幹協約之政策，始終未變，各該國家完全同意，繼續推行此項政策，蒂氏宣言至爲重要，緣外傳南斯拉夫攝政保祿親王來聘，係因捷克與南斯拉夫兩國對奧國哈浦斯堡皇室復辟問題意見參差之故，據云南國竭力反對復辟，而捷克則以復辟爲阻止德奧聯合之唯一方法，表示贊成羅馬尼介於兩國之間地位，甚感困難，或則贊成捷克或則援助兩國必須有所決定云，此項謠傳，頃已由蒂杜樓斯哥予以否認矣。

## 日偽經濟共同委會協定
## 今日正式簽字
### 日全權代表南大將偕員到僞外部辦理

長春十三日電　日滿經濟共同委員會協定，定於十五日午前十一時正式簽字，該日日本全權代表南大將偕同隨員守屋，山本，林出，吉田等到外交部辦理簽字手續，

## 茂利新輪招待參觀
## 處女航發生慘劇
### 因觀衆集在一邊船身傾側
### 溺斃乘客約達百人

上海十四日電　茂利輪局新輪茂利二號，十一日處女航駛台州，十二日晚泊定海，招待各界參觀，碼頭上放爆竹歡迎，因參觀者集在一邊，船身傾側，觀者奔避，船側益甚，下艙門未閉，進水沉沒，貨物損失約五萬元，溺斃乘客約百人，滬局接電，即派工程師小工水鬼等三十二人，十三日五時乘達興輪前往打撈。

## 孔德成
## 在滬發表書面談話

上海十四日電，孔德成語記者云，將分赴市區參觀各建設，對滬已成立之古樂研究院，尤須詳加參觀，因爲省正在籌辦中也，在滬不作多留，定十四日夜入京，又孔另發表書面談話，略謂總理三民主義，主張天下爲公，蔣委員長之新生活運動，均爲目前拯救中國振興民族之良圖，而其淵源，均出於先聖之遺訓，現政府尊崇聖教，使國民思想得有中心，爲鄙人所最欽佩者云。

# 社論
## 立院通過修正出版法
## 出席委員之辯論

本月十二日，立法院開會討論修正出版法案，出席委員有激烈的辯論。程中行謂：「按本院過去習慣，均有公開徵求各界意見之先例，如刑法破產法等，出版法亦應援例徵求各方意見。」呂志伊謂：「出版品不宜限制過嚴，事先檢查，實爲惡例，總理推翻滿清，手創民國，得力於報紙鼓吹者實居多數，袁氏摧殘輿論，本黨同志，乃立主言論自由，對於事先檢查，反對最烈。」劉盥訓則謂：「用法律抑制文化，實非所宜，過去各地方當局限制出版品之紀載，猶可謂切於事實之權宜辦法，若於法條中苛細規定，殊足阻礙文化之進展。」以上三委員的意見，雖未被孫院長採納，但我們對於這種意見，卻表示十分同情。

報紙是社會現相的縮影，也是社會意識的反映。它不僅紀載社會所發生的事實，同時也代表一時代的公共意見。在理論上說，報紙是應當『有聞必錄』的；但在某種情形之下，報紙的自由也容或有相當的限制。然而政府當局欲完全剝奪報紙的自由，這總是說不過去的。實在，拿中國的革命歷史來說，能推翻滿清，能完成北伐，其得力於報紙的宣傳至深且鉅。

古代的中國，以『清議』代表報紙的輿論。當時士大夫階級，因畏於清議而不得不潔身自好，所以說：『人言可畏』。現在，社會已經進化到所謂文明時代，報紙的力量自然更要提高。所有政治的設施，文化的發展，在在應受輿論的支配。歐西有不少的學者，主張造成『輿論政治』，確有見地。良以現代的社會，要推進政治決不應爲少數人包辦，必須集大家的意見，用大家的力量，才能適應現代的潮流。無論從那一方面說，報紙縱沒有絕對的自由，也應當有相對的自由。

說到當前的中國，內憂外患，交相迫逼。我們爲政府當局着想，也要集思廣益，來應付這空前的難關。現在，我們的政府領袖都表示要努力於安內，努力於刷新政治，努力於充實國力。在外交上我們可以忍辱含垢，但在內政上卻不容稍事鬆懈。時至現在，報紙的任務最低限度要代表公共意見，力促政府改革政治。有許多關於外交問題的話，我們限於特殊情形，不能言所欲言，這也對得起我們的政府了。可是，在內政上如果不予報紙以充分的自由，試問國家的政治如何能收集思廣益之效呢？深望政府當局扶助報紙的發展，共趨復興再造之路。

# 紗業崩潰
### 停工者二十家減工者十四家
## 開工紗錠僅達半數

上海十四日電　紗廠會息，各地華商紗廠停工者二十家，滬佔八家，已減工者十四家，日內將減工者有五家，統計開工紗錠，僅佔百分之五十，

## 秦汾等由漢抵京
### 談沿江洪水概況甚詳
### 將北來視察黃河險象

南京十四日中央社電　秦汾等十三日下午三時由漢抵京，記者往訪探詢視察報告及建議今後指示辦法甚詳，摘要如下。

**沿江情形**　六日江漢工程局報告宜昌水位漲八呎許，水勢超過二十年最高洪水位，堤防緊急，又悉皖贛民圩紛紛潰口，七日晨乃出發察勘，至蕪後水位已達二十八呎，距岸僅一呎，該埠西部低處水已上岸，乘河關小輪視察各堤，蕪湖縣長督率人民防護甚力，即加慰勉，七時上駛，八日晨至安慶調劉鎮華洽商，得悉日來劉氏沿江視察，對各縣防汛親加指導，人民益奮勉，故皖境各幹堤保全甚多，劉建廳長因馬華堤決口，前往察勘，午後劉鎮華偕乘安豐兵艦上駛，抵東流縣後，護城堤因江湖水位高漲頗危，劉氏立即督飭縣長率紳民星夜搶護，九日抵新，馬華堤決口處，登堤觀察，決口寬約六十丈，濱湖居民稀少，災象尚非嚴重，皖鄂贛均派員搶護，經費由鄂贛皖分担，中央補助三萬應用，午至潯，濱江各路，水漸約達二三呎，內部河泊莫不氾濫，據水利局長報告，鄱陽一帶民堤潰決百餘處，贛省沿江鄱公同仁等幹堤亦危，需款三四千元，始能搶護，即責令該局長召集民夫，竭力防護，並撥助四千元，因熊式輝未返，當晚乘輪赴漢，即見鄂境沿江幹堤高出江面，沿堤見有江漢局所派工夫數百人實施防護，至漢口據建廳長報告防汛情形甚周密，據江漢局長稱，漢口以下幹堤尚好，惟沙市監利一帶，水位超二十年最高洪水位甚多，水位已達四十九呎，江堤岸防護尤力，應於防汛經費，因已撥之二十五萬不足，再撥五萬，責令該局切實防護，嗣得京電獲悉黃河水亦暴漲，水委會開會在即，十一日晨謁張學良後，十時乘共和輪返京，抵京後略事佈置，即往黃河視察，並督促內部人員於防汛緊急期間，不分晝夜加緊工作。

## 莫德惠
### 昨晤晉閻

太原十四日電，莫德惠陳興亞遊雲港五台山畢，十三日抵并，參觀建設，定十四日謁閻晤談。

## 女革命家
## 徐自華
### 在杭逝世
### 享年六三

杭州十四日電　與秋瑾女俠參加革命之徐自華女士，養痾此間秋社，十二日逝世，年六十三，遺著有「懺慧詞」「聽竹樓詩稿」等

# 國聯祕書長定期赴法商談意亞糾紛

## 以與英談判之結果向賴伐爾提出報告 意當局對胡爾談話表示不滿

羅馬十二日電 半官機關斯特芬尼通信社發表消息，謂意亞邊境幾每日均有糾紛事件發生，下列三事，即爲最近所發表者，一、意屬索馬利蘭牧人二名驅牛羣赴葛哥拉附近地方，於無意中越過邊境，走入亞國境內，當由亞國兵士扣留，並要求每頭牲口抽稅四泰勒（幣名），該二牧人因無力繳納，亞兵即沒收二牧，並將牧人毆打，二、亞都瓦地方亞國當局先後逮捕二十五人，均因彼等曾將食物售予該處領事，三、意大利某領事夫人隨同駝隊前往以里特里尼亞公達喎，遭亞兵扣留拘禁數天，經領事提出抗議後，始行釋放云，

羅馬十三日電 意國當局今日發表宣言，謂意國對美國務卿胡爾所發表關於意亞糾紛之談話，不表示歡迎，因其不甚公正，又稱意亞爭端並非一美國問題，胡爾對駐美意大使羅斯之表示，實令吾人驚異，對於英外相霍爾之演說，則表示欣然接受，因英國對意亞爭端之政策已改變，甚信可援助意方在亞比西尼亞取得統制權云，

倫敦十二日電 國聯祕書長愛文諾日前來此與英國當局商談亞比西尼亞問題，現定下週初即往巴黎，以商談結果向法總統賴伐爾提出報告，屆時若談前途樂觀，愛文諾或將與亞比西尼亞國常駐國聯代表相晤云，

日內瓦十二日電 此間外交界人士指出意亞混台仲裁委員會若至七月二十五日前仍未覓得打破僵局之辦法，則國聯行政院將按照五月二十五日之決議案，於本月二十五日舉行會議，討論意亞爭端云，按此項決議案裁明意亞混合委員會會議，若至七月二十五日仍無結果，則當由行政院召集會議指派中立國第五仲裁員

## 美國重申非戰公約

華盛頓十二日電 據可靠消息，國務卿胡爾與英法意三國大使迭次會議，其主要旨趣之一，在表示美國對意亞二國擬於開戰時頒布禁運各品單俾中立國遵守一事之注意，今日某上議員聲稱一九一四至一九一六年曾有此種局勢妨礙美國航業，卒造成美國加入戰局之結果，此時美政府將切實聲明美國對於何者認可以供給戰國之貨品，已事前決定其自己政策，不容他人代謀云，胡爾今日與英法意大使談話後，對記者發表頗有關係之文告，重行聲明美國對凱洛格非戰公約之信任，謂此公約現仍有束縛效力，與當年簽約時無稍差異，美國與其他各國皆欲維持此項公約及因此而担任增進與維持世界各國間和平的國際義務之意嚴云，

亞比西尼亞十二日電 亞皇左右之官員，發表意亞戰爭不可避免之談話後，外國僑民連日紛紛撤退，在美方之照顧下，今日有意大利人一名，希臘人一名，瑞人六名，搭火車赴支布提（海屬海口）乘輪返國，此外，有美國婦人兩名逃往埃及，波籍僑民，亦由此間陸續乘車赴支布提，據軍官談稱，彼等已接得情報，謂意軍準備已增加，擬先由依瑞特亞進攻肥沃的沙漠田（即所謂「世界樂園」），因此地形勢甚爲險要，聞意軍在南部之撤馬利蘭得亦有新活動，

## 愛文諾作廣播演說

倫敦十二日電 國聯祕書長愛文諾頃在英國無線電廣播公司發表演說，謂國聯之足以適應目前國際需要，已昭然若揭，全世界人士現方注視國聯以實行此種工作，夫各國間舉行外交談判，當由各國政府爲之，原非余之職司所在，第以國聯祕書長之資格，余不當爲各國政府之公僕，關於尋求解決問題之途徑一事，有時余亦應向各國徵詢意見，正如彼等之垂詢於余也，方今時局艱難，各國負責當局，尤當出以勇敢而審愼之精神，方可化險爲夷，如欲確立和平基礎，並恢復繁榮，吾人尙應作長時間之努力，始克有濟，反之，對於國際關係倘採取放任主義，則前途希望當可基渺茫，就今日之世界之情勢而言，如再放狂不顧，則必陷於紊亂而後已。國聯縱令遭遇困難，吾人亦不應遽爾失望，尤不應忘却國聯過去對於世界之偉大貢獻，總之，英國與其他各屬地具有同樣精神之國家，倘能繼續擁護國聯之原則，則吾人深信前途，必有可爲也云，

## 奧國法長與夫人出遊發生慘禍

### 汽車撞樹法長受創 夫人傷重當時殞命

維也納十四日電 奧國法長碩世尼格博士，昨日與其夫人同乘汽車外出，行近倫梓地方，汽車驟然猛撞一樹，致遭慘變，博士受創甚巨，當即舁赴醫院，其夫人因傷過重，當時殞命，此正爲博士與夫人，度其消夏之例假，而致遭此慘劇。

## 比利時與蘇聯已恢復外交關係

### 兩國不久卽派使節

比京十二日電 比利時與蘇聯頃已恢復外交關係，由比國駐法大使特斯脫羅瓦與蘇聯駐法大使鮑泰奇亞在巴黎互換公函，宣佈此事，並謂兩國政府不久即將互派使節云，按比俄外交關係，係於歐戰蘇聯革命後中斷，最近自齊蘭總理組成舉國一致內閣，由社會黨參加後，始行提議復交，上月曾由社會黨領袖不管部閣員樊迪文親往巴黎與蘇聯大使鮑泰奇亞會商復交問題


青島市政府購辦委員會通告第三一〇號

案查本會現擬招商標辦農林事務所建築李村雞舍豬舍等項工程各商有願承辦者，可自本年七月八日起，每日於上午九時至十二時逕來本會，領取標單及圖樣說明書等件，詳爲閱覽，即將該項價格切實估計，填註封固，以便投標。此項標函統限於七月十六日上午十一時投遞本會，即時當衆開標。過期標函，槪作無效。特此通告。

本案圖說保證金五元

中華民國二十四年七月六日

嶗山柳樹台上

嶗山大飯店

地勢最高。規模最大。設備最新。定價最廉

地百數十畝。分南北中三號。凡六十餘房間。

花園。球場。游泳池。兒童遊戲場。宴舞廳。

電話六四四分機三十號

遊嶗專車

經濟。舒適。穩妥。迅速

每 早八時由中國旅行社開往 晚六時由嶗山大飯店開回

汽車詢問請 撥四一九一一號至中國旅行社

嶗山最新設備之飯店

（一）王子澗 樂天園飯店

（二）北九水 北九水飯店

舒適如城市 休養無比較

筵客避暑 美麗經濟

青島代理處 萊蕪路十八號 電話二八〇七

益祥修理汽車工廠

專門修理各式汽車及摩托車

手藝精練 工作敏速 取價低廉 修理耐久

紳商光顧 包管滿意

地址天津路四十六號（即大沽路西首長途汽車站）

電話四〇三九

上海新亞藥廠出品（星牌）各種注射良藥近爲便利各大藥房及各大醫院大醫師採用起見，特在青設立分辦事處，如承各大藥房各大醫院大批購辦價格特別從優，倘荷賜顧無不竭誠歡迎。

駐青辦事處設青島中山路四十七號

新亞大藥房

電話五三一四號

本圃租售鮮花盤卉 包種樹木代鋪草地 訂做花圈花籃花球 承租結婚頭紗禮帽

藝圃 民記

中山路南頭二十一號 借用電話四七〇六號

膠海關監督稅務司公署佈告第五五三號

爲佈告事案查禁止私運銀幣及銀類出口懲罰辦法迭經布告在案茲復奉財政部令嗣後如有偷運銀幣銀類出洋或前往不行使銀本位幣地方之人犯應一律照危害民國緊急治罪法分別情節輕重處以死刑無期徒刑或五年以上有期徒刑并得併科幣額或價額五倍罰金再此項人犯一經拿獲應即遞交當地司法機關遵照懲治等因奉此自應遵辦仰各商人等一體周知此布

中華民國二十四年七月十日 監督袁思彥 稅務司柏德立

青島市高等普通檢定考試委員會佈告第一號

查本會業已奉令遵章組織成立，主辦本市高等普通檢定考試，所有招考簡章，業已規定，合行佈告週知，凡有志投考者，仰即來局領取簡章及報名單，遵照報名應試爲要。此佈，

委員長雷法章

中華民國二十四年七月十三日

財政部稅警總團特務營第三連附洪彪啓事

部人於七月十日因公外出途中遺失第二七一號證章一枚除呈報備案外特此登報聲明作廢

遺失聲明

敝人於本月四日不意將所領山東建委員會工程處十四號藍地白字圓形徽章遺失除呈處備案外嗣後落於何人之手槪無效用 劉象新啓

遺失聲明

逕啓者敝人在青島中國銀行存有一四〇四號特種活期存款一扣留存方形隸體水晶圖章印鑑現該項圖章業已遺失除向該行掛失外特此登報作廢 孫毓珠啓

遺失圖章聲明作廢

郵政儲金局儲金帳第三〇四號所用圖章業經遺失除向該局請求更換新章外特此聲明舊章作廢 魯芸芳啓

遺失聲明

逕啓者茲因敝號脚踏車一輛牌號碼二七二九破爛不堪不愼將牌子遺失此車破爛不能作用將票交回以後無論何人拾去號牌以作無效特此登報聲明 敝號天增永

尤瑞生李日昇啓事

敬啓者東記號昇記於本年七月在四號結束清楚營業期間并無爲人作保等事所有欠外外欠等情議決悉歸於恒足堂郭善堂先生接手清理尤瑞生李日昇照賬算清退出脫離關係恐未週知特此聲明

青大農場出售純種奶羊

茲爲提倡推廣特將大小奶羊數羣廉價出讓本場牛羊奶經獸醫師化驗消毒清潔滋養衛生場址在本市東鎭北首小陽一路一二二號丁 總代理中山路庭衛齒科醫院電話四九四零

明星大戲院

無疑爲本年十大巨片之冠軍

世界藝術科學研究院每年就本年世界男女演員中表演藝術選最優者一人給予褒獎本片三主角於最近數年中先後獲獎

米高梅公司出品

榮膺世界藝術科學研究院褒獎之銀國三傑

衝破了舊禮教的陣線！播種下新生命的蓓蕾！

詠絮廻文才女……事春花秋月詩人魂

瑙瑪希拉弗德立馬區却爾斯頓勞

驚天動地空前絕後大合作

閨怨

夢裏人，地久天長 大詩人魯勃

鏡中人，檀郎不 白朗甯氏

意外人，

生生死死愧情聖。女詩人伊立

心上事，悽紅慘綠 色白巴萊

月下事，嚴父酷 一段哀豔

花前事，比暴君。情史！

我我卿卿

匯泉路遙望矗立之東海飯店樓頂

青島電影院

本院今遷移於本市匯泉路遙望矗立之東海飯店樓頂開映露天電影該處地點之寬敞空氣之清朗，景物之綺麗身臨其境眞有羽化而登仙之概本院特以重金租到世界著名巨片將公映於新院每日兩場下午七點四十五分及九點四十五分

務請 各界 予以注意

山東大戲院

價目 樓下一律四角 樓前排七角 上後五角

時間 二時起 二時 循環放映

明星影片公司名貴出品

西沈 導演

朱秋 痕

周伯 勳

陳凝 秋

趙丹 顧梅 君

顧蘭 君

主演

上海24小時

居住的人們都應一看 生活困難的人更應一看 感到青島

這裏跳動着豔麗的肉

這裏擦亂着淫靡的光

上海一畫夜裏搬演出

形形色色都市萬景

同時加映

隴海路沿線風景片

六本

舉凡隴海路沿線風景及華山風景攝製無遺

錢豔言且悲愛正麗 老生論 張鵬飛 風小雅生 許櫵蓉

全團五餘十人於本月旬登名多將續報發 准本下在院台劇種陸在端表

# 注意

大砲台香烟特別大減價

●新價如左●

大號五十支大炮台每筒一元

大號十支大砲台每包二角

小號五十支三砲台每筒八角

# 大炮台

另有中號三炮台出售



因用腦過度他患頭暈

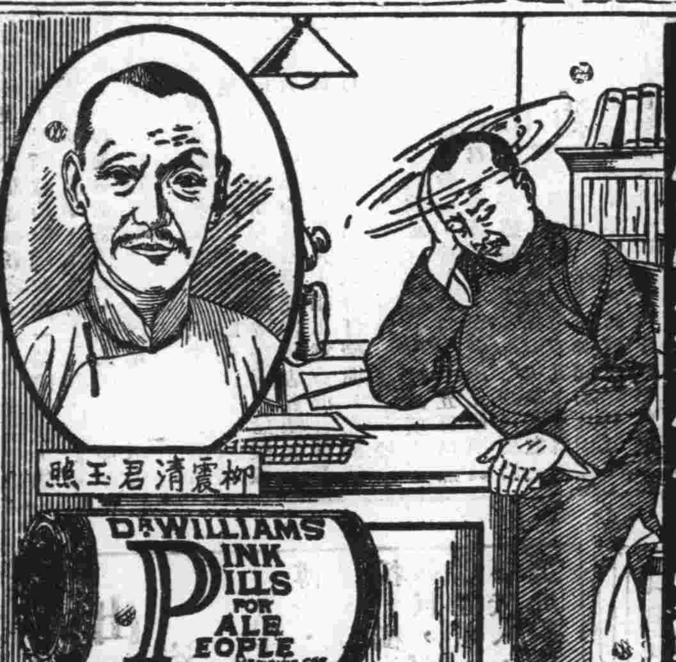


補其血健其腦者

迨血足腦强霍然告愈

## 韋廉士醫生紅色補丸也

頭暈一症原因夥多溽暑薰蒸體力疲倦足以致暈冷飲冷食狼吞虎嚥亦足以致暈有時頭暈且由於耳眼毛病然因用腦過度或消化不良而患頭暈者亦屬不少惟此兩種之病源均由血虧而起所以韋廉士醫生紅色補丸善治此類頭暈因其功擅生血補血使消化復强腦力壯健故也廣東海口柳君震清由此丸治愈頭暈職是故耳柳君曾任職廣東財政廳海口分金庫念餘年現寓海口東門路十四號其來書云「余因用腦過度心血虧耗久患頭暈目眩迭服各藥均未見效後承友人勸服韋廉士醫生紅色補丸試服數週食慾尤進體力倍增續服之下血氣充盈精神煥發眩暈病疾完全痊愈現在前後判若兩人甚感韋廉士醫生紅色補丸之功也」

韋廉士醫生紅色補丸補血健腦世界馳名男女老少均可賴其速迅治愈血虧各症如血虛腦弱體衰食滯早老失眠乾綱不振婦科疾病及痛風癘疾久病之後身體虛弱等症千萬男女業已証實其效君自亦可同沾其益也韋廉士醫生紅色補丸各藥房皆有出售或逕向上海江西路四五一號韋廉士醫生藥局函購每瓶大洋一元五角六瓶八元郵力在內



## 發生風疹如何療治

治療風疹從前有以香木燒烟薰之或以止癢藥水洗之此種治法在無有更佳之法可用時當然亦屬聊勝現在則有更佳更便更衛生更有效之治法即採用如意膏是也此膏爲著名韋廉士醫生藥局療膚專品清涼舒適立能止癢速愈風疹

南洋檳城山頂茶室林君豪英來書云「鄙人常患風疹遍身搔癢後蒙如意膏奏效神速止癢消疹永無復發用特書此介紹爲同病者告焉」

如意膏各藥房皆有出售或向上海江西四五一號韋廉士醫生藥局函購每盒七角大盒三元五角郵費不取



# 青島成和堂書局

地址：濟寧路　電話四一八零

## 敬告

顧主大批新書到齊啓事

敬啓者敝局此次減價幸蒙各界熱烈光顧不勝銘感前因定期迫促以致各貨多未到齊賜顧諸君登門購買每有向隅之憾敝局深覺抱歉今因大批書籍由申連日運到前所未到者盡俱到齊並前書目所未列者外又增添若干種特此敬告諸君祈速來購必能心滿意足無空手徒步之憾倘蒙賜顧無任歡迎



廣東最良藥

老牌子

# 十靈丹

來了

注意　歡迎本外埠經理權利優厚如蒙　賜顧請到鐵路展覽會內本藥房售藥部接洽可也

（功用）

止痛退熱　化痰止咳　百發百中　逢熱即退　無嗽無錄　孕婦嬰兒　原洋奉回

天下第一　心胃氣痛　感著發熱　逢痛即止　止痛退熱　均能照用

消滯去濕　痧嘔肚痛　頭暈身熱　氣味涼爽　如電之應　如不應驗

△…回請注意每瓶每包裝價銀大洋二角，買一送一　此次在貴埠，全國鐵路展覽會大會場內

凡買十靈丹二角兩瓶。加送包裝十靈丹二包。價值八角　忽失時機

凡買十靈丹二元。價值捌元　諸君光顧

分文。即係不受銀洋

大犧牲　志在濟世　以廣宣傳

△…回收同二角　凡染有以上各症者。請到鐵路展覽會內。靈芝藥房售藥部。贈服。不取

十靈丹若非萬全　不敢公開贈服　若非百發百中　不敢誇大口氣

廣東省城太平南路　靈芝藥房　主人　劉卓凡謹啓



## 青島中國實業銀行增設鐵展會臨時辦事處啓事

本屆鐵道部全國鐵路沿線出產貨品展覽會在青舉行各地廠商雲集盛極一時　本行爲便利各界存款匯兌起見特在會場內設立臨時辦事處一切手續力求簡捷如蒙賜教竭誠歡迎特此通告請希亮察

辦事處地址會場售品所西四路二一八號

營業時間上午十時至下午五時星期日照常辦公



## 山東省立醫學專科學校附設醫務人員訓練班招生

一，學額，三十名。（分司藥護士助產三組，女生二十名，男生十名。）二，資格，公立或已立案之私立初級中學畢業或相等之學校畢業者。三，年齡，十八歲以上二十五歲以下。四，報名日期，自七月二十九日起至八月四日止。五，考試日期，自八月七日起至八日止六，校址，濟南趵突泉前街（電話二二三八二）七，詳章，函索附郵票二分即寄

## 山東省立醫學專科學校招生

一，學額一年級新生三十名男女兼收，二年級編級生若干名二，報名日期自七月二十九日起至八月四日止三，考試日期自八月七日起至九日止四，校址濟南趵突泉前街五，詳章函索附郵票二分即寄　電話二二三八二

# 神內醫院

敝院自開幕以來頗蒙各界歡迎對於中外患者之醫治無不盡心盡力治療院內設備完潔傭役殷勤看護格外周到隨呼隨到無不應時而來亦能使患者心裏爽暢立刻即愈並有外籍通華語醫學關於病源問答毫無阻隔於治療上亦隨便利

▲主治科目　內科　小兒科　皮膚花柳科　X光線科　門診　午前八時至十二時　外診　下午隨診

院長　神內正範

院址　青島館平路十號　電話四七五七

# 鈴木齒科醫院

X光線齒科外科

青島觀海一路二十號　電話二〇四三番

# 萬國儲蓄會

## 通告

萬國儲蓄會係法國公司自一九一二年在中國創辦迄于近今發售有獎儲蓄會單按月開獎曾得中國政府之認可

中國新刑法定于一九三五年七月一日施行該法雖不能適用于法國公司之本會但本會董事會深恐各經理及推銷員受該法之影響故決議將華人所經理之各分支會自一九三五年七月一日起一律停辦

上海總行及廣州（沙面）漢口北平天津青島各分行仍照常營業各儲戶辦理一切會務請即與上述各該總分行接洽

本會開獎照常於每月十五號在上海總行舉行如十五號係例假日則改在次日舉行

附註：山東省內儲戶請向青島館陶路一號分行接洽付款及借款等事宜

一九三五年六月三十日

上海萬國儲蓄會謹佈

# 中魯銀行

總行　青島　天津　河北路轉角

資本　實收五十萬元

業務　存貸利息優厚　匯兌手續簡捷　儲蓄優點如下

電話　三三八零　三七八零　四三一二　四五六八

電報掛號　有無線七六一四

## 中魯銀行儲蓄部

地址　附設總行內

資本　另撥

營業　獨立

會計　劃分

利率　活期週利六厘

投資　限於穩固可靠

電話　三六零五

詳章　承索即奉

# 青島宏濟醫院擴充業務廣告

院址浙江路十二號　電話五七三二號

原有科目：內外眼耳鼻咽喉性病皮膚兒婦等科

診病時間：午前八至十二時午後二至六時急症及出診不在此限

收費：門診號金診金暫行免收住院由二元至六元長期住院酌減

新設科目，「產婦福音。兒童健康保障。肺癆患者慈航。義務戒烟祇收藥本」

產婦科：專治婦科各症特備清淨房間備產婦留院分娩無論平產難產均保險安當接生每次由十元至二十元

保嬰科：凡病兒或體弱兒童均分別收容特別照料代為撫育收費從廉

肺癆專科：新添大宗肺癆藥品醫療器械特設病房空氣清鮮光綫充足收費特別低廉

戒烟科：祇收藥本義務戒烟按癮之大小由二天至二星期戒斷用最新注射方法毫無痛苦留院或門診隨意

本院刻由北平協和醫院聘到聶女士助理各科診務女士畢業於協和在院服務多年對於保嬰科產婦科特別專長並在協和管理之香山肺病療養院主持一切為華北唯一之肺病療養處所收容中外肺癆患者動以百計故對此疾經驗之宏富自不待言尚希各界注意為禱再關於產婦之臨生兒童之餧養保健如顧詢問者請駕臨本院當負義務指導之責

陳院長鳴岡謹啓

# 大連汽船會社廣告

夏季往復客票減價

敬啓者　敝社航行上海之定期船每隔一天開行一次其行駛穩速素承各界贊許刻屆夏令往返青滬二埠之旅客日見衆多茲為酬答惠顧之雅意起見特將一二三等客票自六月起至九月底減價發行　各界諸君盍興乎來　往復票價列後

| | 青島至上海 | 上海至青島 |
|---|---|---|
| 一等 | 九十元 | 同 |
| 二等 | 六十元 | 同 |
| 三等 | 十九元五毛 | 同 |

有效期間九十天

大連汽船會社青島支店謹啓

# 廣瀨小兒科醫院

乳兒科　小兒科（病室清潔）　X線科

診察時間　上午八時—十二時　下午五時—七時　星期日下午停診　急診　隨到隨診

青島濰山路一〇　電話二八二九番

# 公園飯店

是青島唯一之西菜館

是青島第一之休息所

是青島無上之納涼處

敝店中為外人士遊覽公園便利飲食起見蒙官府特許在第一公園開設西菜館地點幽雅背山面水花木叢茂天然風景時當天氣炎熱誠為無上避暑納涼之處敝店之設備內外非常完美清潔備有英法大菜各種酒類各樣飲品無一不備便餐零點宴會全席均從精美價目之特廉尊便對於招待之週到飲食之好處非敢自誇請各界人士一試方知言之不虛如蒙惠臨賜顧諸君時加指教尤為感盼

▲價目▼　早晚便餐自一元至二元　菜類遂客挑選零點零拆宴會包席均從尊便其外酒類以及冷飲品冷食品各樣清茶點食品類繁多不及細載

地址第一公園內銀杏路公園路角

青島公園飯店謹啓　電話五三九四號

# 威廉記飲冰室

美術化，摩登化

敝號特聘名師精製冰結凌代售嶗山各種汽水啤酒可口可樂各牌香烟糖菓兼售冷熱牛奶咖啡可可代銷德國麵包房（Flossel's Confectionary）各西點心蛋糕均按原價物美價廉室內幽雅如蒙賜顧無任歡迎電話要貨隨叫隨送

平原路門牌四十八號

借用電話三三零一號

# 寶羅洋行

啓者本行為酬謝顧主起見最近由歐美運到大批時式衣料以及粗細絨綫以備各界士女選購並且定價格外克已顏色十分新穎凡買貨滿洋一元者照原碼九扣本行為便利購貨諸君起見特由京滬聘到成衣師數人手工非常敏捷精巧定期不誤如蒙惠顧不勝歡迎之至

青島中山路七十一號　寶羅洋行謹啓

# 青島牛奶舍

▲欲使兒女健全活潑▼　▲欲使身體肥胖強健▼

請飲！　衛生消毒　牛奶　滋養富豐　山羊奶

本場特點：開幕最早　民國四年已至於今　規模廣大設備完全　良種牛乳不誤主顧

牛奶場　太平鎮　電話三〇〇四

本行　堂邑路　電話三〇二六號

分行　遼寧路　電話五一〇六

# 全國鐵路網球比賽大會特約華北汽水廠臨時冷食售品所啓事

本廠為提倡國貨起見精製航空牌各種汽水細心研究以供各界之需已蒙實業部商標局准予註冊又經市府並山大化學社化驗認為清潔飲料有益衛生故行銷以來承各界贊許無任感激今蒙網球賽會及鐵展會食品部特約臨時售品兼代冷食本廠特聘優等技師添製各色冰淇淋刨冰及中西茶點冰啤酒等並於網球賽會鐵展會期內特別廉價零售專為酬答愛用國貨同志之盛意用資提倡但平時批發仍按定價發售希本市各代理店見宥是荷特此聲明

售品所地址　（一）匯泉網球場內　（二）鐵展會食品部六九四號

青島華北汽水廠　台東六路八八號　電話四〇五六號

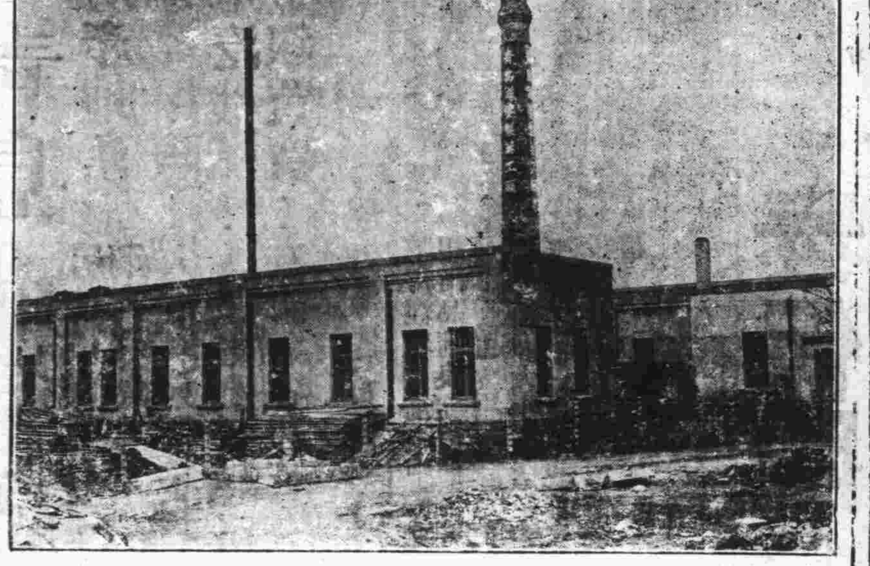

# 價廉美味

購用者可由工廠直接送到

機器自造

各種滋養餅乾

各種滋養櫻花糖

各種滋養牛奶糖

各種西式糖菓

青島滋養軒製菓工廠　中山路　電話三五一五號

總發賣處　滋養軒　電話二四八三號

牛奶部　青島牧場　電話二一七六號

# 遺精特效藥　法國攝生靈藥片

久負盛名　卓著神功

主治　有夢遺精　無夢滑精　見色自泄　腎虧陽萎

功效　保腎固精　補血強身　隨服隨效　永遠斷根

特點　科學製造　高貴成分　絕無毒質　不礙腸胃

▲何以耗費不少代價病患反而無效

[illegible]

上海經理　遠東際華利行

本埠三大公司五洲正威等各大藥房均售

青島金星大藥房　濟南神州大藥房　經理

# 新亞大酒店

新亞酒店　蜚聲馳譽　江兆銘畫

滬上唯一　大旅館

夏季開放　冷氣

◆幽靜整潔◆服務忠實◆

本店自建十層大廈住房三百間均有私人電話浴室水廁設備完善交通便利房租自二元五角起至五十元止

地址　上海北四川路郵政總局左鄰

# 本市新聞

## 鐵展會昨日觀衆特別擁擠
### 場內幾無立足之地
### 門外車輛羅列成行

鐵展自十日開幕以來，昨日已爲第五天，觀衆之多，以昨日爲最，因適逢星期，一般公務人員，亦得乘時來遊，致自晨至暮，會場內極度

◀擁擠情形▶

擁擠，水洩不通，各館內幾無立足之地，參觀者勢如潮湧，會多次停滯不能前進，致該會招待人員，亦感無法插足，計一日間觀衆不下五萬餘人，大門外車輛擁擠不堪，警察指揮交通，倍形忙碌，

◀招待行商▶

該會於昨日下午三時，招待膠濟路沿綫各行商，及濟南新聞界全人，到濟南，博山益都膠縣洛口周村坊子臨淄明水各地行商代表，及濟南各報各通訊社記者，共五六十人，先在該會招待室，招待茶點，由鐵道部業務司長兼鐵展會主任俞棪致辭，大意計分七點，㈠鐵展之意義與作用，㈡鐵展與農工商礦間相互的關係，㈢鐵展對於工商業之利益，㈣近三年來鐵路業務上之種種改革，㈤招待各界之目的，㈥希望各界與鐵路直接發生關係並研究鐵路運輸一切規章，㈦希望各界隨時供給意見並指教一切，繼由膠濟路車務副處長譚書奎演說，申述鐵展與普通展覽會不同之點，及其種種作用，希望各界能善爲利用此良好機會，藉爲營運之良助等語，末由濟南成通紗廠常務董事王扶九致辭，表示感謝之意，並提出關於運價方面之意見，由俞譚兩氏，詳爲解答並討論，茶點畢，由該會招待人員引導參觀各館，並開映各路沿線風景電影，以娛來賓。

## 鐵路網球賽昨日情報
### 上午北甯正太膠濟津浦告捷
### 下午平交大等六隊又告失利

第二屆全國鐵路網球比賽，十三日因雨所阻，又停賽一天，所幸雨雖大其勢甚急，場地得以平乾，故昨日(十四)乃能照常比賽，惟雨後天氣酷熱，稍感不便，上午共四組，實力懸殊，結局均係一面倒，津浦，北甯，正太，膠濟四隊，均以三比零獲勝，午後二時半，上海交大首先以二比一克退北平交大，繼而京滬亦以三比零戰敗湘鄂，四時鐵部對平漢三比零，平漢受挫，隴海對道清，第一單打道清失利，第二單打及雙打，道清因遲到棄權，結果三比零，勝利歸屬隴海，最後五時半膠濟三比〇敗正太，津浦二比一克株韶，茲將昨日比賽結果錄次，津浦勝隴海(三比零)，北甯勝道清(三比零)，正太勝株韶(三比零)，膠濟勝唐山交大(三比零)，京滬滬杭甬勝湘鄂(三比〇)，上海交大勝北平交大(二比一)，鐵道部勝平漢(三比零)，隴海勝道清(三比零)，津浦勝株韶(二比一)，膠濟勝正太(三比〇)。

## 蔡元培今日乘輪到青

中央研究院長蔡元培氏來青參加本屆中華職業教育社年會之消息，已誌前報，蔡氏於十三日午後已由滬乘太古洋行之新寧輪北來，今晨七時即可到達，闔隨來者尚有該社社員約七十八人，市府已令招待處籌備下榻之所云。

## 青光小學
## 昨日開懇親會之盛況
### 學生家長到會甚多
### 游藝表演頗爲出色

本市萊蕪路青光小學，昨日(十四日)下午二時，開懇親會，藉以展覽過去一學期之成績，學生家長，到會者甚多，開會時，首由蘇校長報告開會宗旨及一年來學校各方面情況，然繼由該校教職員演說，後有學生家長游澤丞關廣彥等四人演講，該校教務主任何君並趁此機會頒發獎品(期考成績各級之前三名)給獎畢，全體茶點，茶點後爲游藝其節目爲，一，小小義勇軍，二，小木匠，三，橄欖案，四，翳小孩，五，賣花女，六，早起七，蝶戀花，八，三個瞎子，九，清唱，十，國術表演，表現之最出色者爲「五年級趙新紗飾」，裁判官(五年級趙維中飾)，而「三瞎子」一劇，飾老大者之學狗叫，飾老三者之唱鳥龍院，尤足會人捧腹。游藝後，由招待員(均該校學生担任)招待各家長參觀成績陳列室，五時半，始散會云。

## 勞教討論會今日開幕
### 職工校教師踴躍參加

本市社會教育兩局，有鑒於勞工教育之重要，爲增進勞教工作人員進修機會起見，爰利用暑期舉辦勞工教育討論會，各情已迭誌本報，茲聞該會已籌備就緒，各職工補習學校教師，均紛紛報名，踴躍參加，定今日(十五日)午後三時在萬山路小學舉行開幕儀式，聞已分別函請各機關，各工廠屆時參加，二局局長主管科長，均將親臨致訓，又該會特請勞教專家茅仲英氏，已於昨日由無錫來青，寓居青年會別墅云。

## 使僱工殺人
## 僱工不從
### 遂成官司

仲家窪門牌四百零一號住戶張學文，年八十歲，諸城縣人，彼前住台東三路板房時，曾因地皮爭執與管明福在法庭涉訟，致互有挾嫌，張家有僱工人李鳳池，年十九歲，諸城縣人，係本年三月十日，經人介紹而來，前日晚張學文交予李鳳池斧子一把，刀子一把，令其與一陳姓往殺管明福，李本年輕無知，即謀諸陳，陳不允，故無任何動作，張以其不從已言，頗爲憤恨，昨日責問李鳳池，李以無事左右爲難，當將斧子刀子等物，持赴公安四分局第五派出所控告張學文，經警所一併傳案，送分局訊問，張對此事，堅不承認，四分局以案關指控教唆殺人，當呈送公安總局訊辦云。

## 體協主辦之
## 暑期三會今日開幕
### 王正廷昨晨返青主持

中華全國體育協進會主辦之暑期訓練會講習會，討論會，業經先後籌備就緒，於今日(十五日)午前十時同時在山大禮堂舉行開幕典禮，該會特敦請沈市長，前往蒞會指導大會董事長王正廷氏，於昨晨七時乘膠路二次車由濟趕回，主持一切，今晚七時并設筵歡宴沈市長，胡秘書長，雷局長，及各機關領袖，本市體育界人等，以資聯歡云。（正聞）

## 中外網球名手
## 今日比賽
### 在山大球場

本年夏季中外體育界之人材萃集島上，使青市體育方面之氣象頓感活躍，茲有美國網球名手海倫麥洛女士，前日曾在體育場略顯身手，現又定於今日(十五)下午三時在山大網球場與上海聖約翰大學教授曾獲上海單打錦標之網球名將並日特作單打比賽，單打之後，繼作混合雙打比賽，出場爲海倫女士，並日持老將，凌道揚，與西人司特告等，均爲中外網球知名之士，相聚於青島，會戰於一戰，當有極精彩之表演，以享觀衆云

## 殷同眷屬
### 來青避暑

北甯鐵路局局長殷同之眷屬，于昨日(十四)下午十時十五分，偕其男女公子等，隨膠路二十二次車附掛之一四一號包車由津來青，聞此來，除參觀鐵展外，並將留青避暑云。

## 天津春合
## 體育用品
### 一津八扣

天津春合體育用品製造廠，其出品精良，標準合法，向爲體育界所稱許，此次參加鐵展，特別犧牲，各貨一律八扣，故每日顧主異常擁擠云，

## 海浴之險！
### 朱成章幾喪命

江蘇人朱成章年二十九歲，在廣西路報電局供職，昨日(十四)下午一時四十分，在匯泉海水浴場海浴，因不諳游泳，適南風稍動，水起波浪，致被捲入水底，公安局之救生艇暫見，當駛往近前，救護警跳下撈救，旋即撈上已飲海水不少，口吐白沫，當由公安一分局僱車送市立醫院醫治云。

## 匯泉大飯店
## 王后之舞
### 中外人皆參觀
### 博得掌聲雷動

前晚中國跳舞皇后鄭孟霞，及舞王陳高聰，在匯泉大飯店表演舞技，來賓自大時半起，絡繹不絕，迨十時已告滿座，中外人士參事，熱鬧異常，樂隊彈奏，亦較常時賣力，十時半二人出場，表演阿根廷探戈舞，此在舞蹈舞中獨樹一派，步伐變化，極爲別緻，而音樂配奏亦最動聽，演畢，掌聲四起，咸要求再出表演一次，始肯罷休，中間來賓自己跳舞娛樂，迨十一時一刻，二人再出表演世界流行之「蘭」舞，此舞係根據派拉蒙影片公司最新出品「歌宮情潮」中之蘭芭舞，演來最有精彩，最近二人在平津表演此舞，外僑內行者認爲有眞傳，咸稱雖西人表演此舞，亦嘆弗如，是晚鄭女士服裝純全爲中國式之旗袍，惟花樣新穎，光耀奪目，一出場，即博掌聲不止，聞鄭女士此次在平添置中國古裝甚多，預備赴歐美表演時服用，藉以表揚吾國服飾之美觀也，聞二人每逢星期二，星期六仍在匯泉大飯店繼續表演云。

## 綢緞業公會
## 贈券開獎
### 今日在大舞台

本市綢緞布疋業同業公會，前爲酬答顧主起見，曾聯合舉行購貨大贈品一月以來，嗣經贈出獎券爲數極夥，茲悉該會已定於今日(十五日)下午三時假平度路大舞台當衆開彩，以昭鄭重云。（正聞）

## 山大教員
## 唐鳳圖
### 辭職他就

山東大學土木工程系主任唐鳳圖，學識深邃，教授有方，到校以來，多所建樹，成績斐然，近以事辭職，該系學生以唐君爲國內工程界不可多得之人才，會力請校方挽留，終以其辭意堅決，未能如願，近聞唐君不日離青，該系全體師生，特於前日下午開歡送會，攝影，並贈銀盾一座，以資紀念云。

## 明華貧儲戶
## 昨擬請願
### 公安一分局
### 捕二人帶局

明華銀行貧苦儲戶因得款無期，生活又感困難，昨(十四)日上午有八九人，擬至市府請願，被公安一分局捕二人帶局，其餘數人遂各散去，又昨日午後有婦人五六名，至明華銀行門前哭泣，並對人訴其款存明華受騙之困難，經警察勸導，始各散去云。

## 炎天烈日之下
## 一經海浴暑氣盡消
### 今年救濟設備特別週密
### 必能免除往年滅頂慘劇（民粗）

▷赴浴者倘能處處小心◁

青島這個地方，其風景之幽美，空氣之澄清，不獨久居於此的記者們，一執筆動輒提道，就是遠在平津滬漢各地的達官貴人們，以及歐美之豪商巨賈，並各外國軍艦上的官兵們，出提到青島兩字，向往不置。然而遠方人士羨慕青島之特情。却也有因時不同一點。譬如在秋春冬三季，他們固然是不能忘情青島。但心中絕不熱烈。一到夏天。可就大不甚然了。

下面述說大不甚然的理由所說的就是不中諒也不至甚遠．你看平津滬漢等地人烟稠密，空氣混濁，來則夏天，溫度特高，處其間者常感覺胸襟煩悶，無處消遣，那些地方無錢的人，雖處在酷暑難熬之中，因財力不及離作遷移之想，而一般有錢的呢，當然不能瞪着眼任便炎日肆虐，其避暑的方法，無他，就是離開當地，尋求樂土，惟一的妙策，在中國求過夏的樂土，青島是首屈一指，所以一入盛暑，遠方的富貴階級愛慕青島的情緒，就狂熱起來了。

青島宜人避暑之點固然甚多，然無出于海水浴之右者，論到浴場各處皆有，並不爲奇。但求環境合乎衛生，却不易得，不是甜水無樹，就水鹹水缺沙，青島的浴場，如泥窪太平路，匯泉，太平角等四處，皆有特別優點，問其優點何在，就是白沙綠水之相接，聽說海浴既能健身，又可療疾，患肺病者，于浴後蒙頭伏于熱沙，任其煎烙，日久能將肺中病菌烙死，病者可愈。海浴好處說完，再說

海浴的危險，青島各浴場歷年來每年皆發生淹斃人命之慘劇，每次發生這樣不幸的事時，街談巷議，都說是海中有溺死冤鬼，拉進新鬼，故鬼始能轉世，這種荒誕之言，在今日科學昌明的時代，實不值一笑，亦不過姑妄言之，姑妄聽之罷了。

很好的浴場，而有缺點可說是美中不足，所以當局鑒于過去之覆轍，特別會長，對於救濟設備，週密之再，以期避免這種不幸事件，若全仗救濟，其危險性並減少不了很多，欲求安全，總須個人謹慎小心，泅泳時自度力量，不自冒險，不宜能，則減頂之禍，必不再見于今日，是在赴浴者之自爲。

## 袁敦禮
### 昨晚來青

北平師範大學體育教授袁敦禮，於昨(十四)晚十時十五分乘膠路二十二次車來青，本市體育界人均至車站歡迎，袁氏下車，即至山東大學休息，袁氏此來，係担任暑期體育訓練會教師云。

## 張國安演講
## 希特拉統治下的德國（續）

㈤結論　從上諸點以觀，吾人可得下列結論，其一，即德國在此十餘年之中，已自不平等，被壓迫的地位，而爲獨立的，自主的國，是則所謂弱國無外交，弱國不易自拔之一般謬論，當不攻而自破也，其二，被壓迫的國家，欲國自振，必須人民覺悟，及負有愛國之心，團結精神與服從的美德．時勢固可告英雄，但有英雄而無一般的信徒爲之指揮，是亦不可，希特拉之爲時代的英雄，同時德國民族之富於組織精神，服從的美德，均爲解決國難之重要原素，殆無可疑，其三，在國家多難的時際，政府權力，大多皆趨集中，此不特在俄，意，土耳其，德國然也，即在法，美，英，英民主政治的國家，其政府權力，亦莫不趨於集中．試觀新近法國拉代Lava內閣，以全權法爲爭，即可知之，其四，要謀國家統一及獨立，國民必須認清對象，領袖必須堅苦卓絕，所謂對像者，即劍除內亂，安定社會，取銷不平等條約，澄清吏治，所謂堅苦卓絕者，即能耐勞[illegible]，及不貪污等等而已。

## 袁方喬今晚
## 廣播講演
### 在教育館

本市民衆教育館廣播電台，自舉行名人廣播講演以來，由本市各局長担任講演，以其行政領袖地位之經驗，貢獻我全市民衆，故民衆獲得眞確之知識，極爲踴躍，收聽者，聞該館於今晚(十五日)七時特敦請港務局袁方喬局長任該館電台廣播講演，題爲(青島航路)，以袁局長爲港務行政長官，其對講題之精研闡發，當爲本市入民所樂聞，

## 繁榮促進會之
## 繁榮工作
### 發行鐵展特刊

繁榮促進會，自成立以來，除僅作表面之虛事宣傳外，關於其他實際繁榮工作，毫無成績，虛糜公款，殊失會旨，現該會又乘第四屆鐵展會在青開幕爲際，以爲發財良機之時不可失，竟乃大出特刊，或裝訂成册，或發行單張，其目的無非招攬廣告，意圖厚利而已，聞參加鐵展之各商號！對該會強登廣告，均嘖有煩言云。

## 游泳訓練班
## 開始訓練
### 自今日下午起

本市體育協進會爲提倡水上運動增進游泳技能起見，特於每年暑期舉辦游泳訓練班，本年自日前開始報名後，現已有男女二十二人參加，定今日(十五)下午三時在匯泉海水浴場集合開始訓練，由徐錫播担任教授，該會爲便利各界參加受訓起見，在開始訓練期內，可隨時報名，茲將已報名之男女學員名單錄次，李霖生，卓宗一，威仲儒，吳隆中，吳隆新，吳隆律，吳隆申，女，王發青女，戴鵬志，胡毓華女)，袁椿年，雷邦玖，周家春，張蜀銘，劉堯熏，張景和，程民威，劉克儉，褚翰琪，李家讓，陶星橋，劉寶逾。

## 祥泰木行
## 董事長
### 在滬逝世

英商祥泰木行公司爲木業界巨擘，規模宏大，歷史悠長，信譽卓著，遐邇咸聞，該行創辦人蔡士氏，美國籍，富有商場經驗，任董事長職二十餘年，向在滬總行主持一切，營業蒸蒸日上，均賴蔡氏治理之功也，蔡氏任華多年，熟悉我國情形，爲人忠善於優待誠和藹，慈善爲懷，而對華人職員，尤好培植人材，昨晨青島分行接滬總行來電，驚悉蔡氏竟於前夜(十三日)與世長逝，(享年六十歲)噩耗傳來，該行同人莫不深爲哀悼，除即馳電奉唁外，並懸半旗休業三天，藉以誌哀，該總行大班史登斐氏，資格老練，辦事認眞，聞董事長一職將由史氏繼任，定然營業發展，成績猛晉，當可預卜云云。

## 觸目驚心
## 令人酸鼻的
## 明華貧苦儲戶悲酸淚（續）
### 管太婆痛不欲生
### 大約對社會絕望了！……
### ★一經記者訪問亦不答覆

自從鐵展會在本市舉行展覽，因爲事屬破天荒的創舉，而且佈置新奇，引得市面的空氣，爲之緊張，我想前幾天明華倒閉的案件，惹得全市嘩然，街談巷議，嗎嗎不休，現在這樣空氣一變，本可轉換目標，靜候解決，誰知却大謬不然呢！坐在莎發上幻想，躺在小樓上綺恩，往往會與實相反的，昨天記者因事去館陶路拜訪朋友，到下午一時半的時候，回頭路過中山路明華門口，看見有許多人湊在一起，并且有許多警察老爺，在那講道說法，我以爲又發什麼意外事了，誰知向前一看却不是別事，仍然是一些明華貧苦儲戶在那裏望門興嘆，明咒漫罵，而這些儲戶，並非男人，偏偏都是些婦道之家，有的是少婦，有的是半老徐娘，看似家境都好像非常艱難，內中有一位老太婆，蓬頭垢面，已經是五十多的人了，穿着藍布大衫，看形像非常艱苦，記者便向前叩問警察先生，而警察先生斥不准問，只好叩問這老太婆，也不予答覆，雖然記者爲之解釋，願意把她困苦的公諸社會，好呆她只說她姓管，我所想警察先生不答覆，是各爲其職，太婆，我們無怪其然，而那老太婆，大約是受刺激太深，對社會絕望了。

我們看見這些婦道儲戶們，指手畫腳，講個不休，她說有錢什麼也好辦，雖然張行長拘留公安局，他的生活仍然是很闊，咱在裏日頭曬着，血汗流着，心裏好像小刀割的，但是張行長却正開着電扇吧！有的說我不痛錢　但是我們沒有飯吃哩！

我想一個人受了社會刺激太深的時候，他對于社會，是絕望了，他認爲周圍好像一切都是仇敵，明華倒閉，在一般貧苦儲戶，都以爲社會總有法治制裁，公理評判，却稽延至今，當局無能力，邱專員啞然無聲的回去，到現在毫無端倪，眞無辦法，所以我們向這老太婆訪問，打算給她公諸社會，她却毅然決然的不予答覆，大約她是對于社會絕望了。

## 來函照登

敬啓者　貴報於六月二十六日登載糖販姚俊臣欺騙兒童一節，此事確係發生誤會，致敝人蒙不白之冤，茲據公安局偵詢鄰閭審查再三絕無欺騙名爲即將敝人開釋今爲及行譽扶持經生存起見特請貴報更正代爲表白是幸此上

貴報社公鑒

時住台西五路第一平民院一五一號　公民姚俊臣謹上


# 模範羊乳

剪下贈券定飲

一律按八五扣

PURE & FRESH SWISS GOAT MILK
純潔新鮮　瑞士羊乳

模範羊奶場　仲家窪新二號

夏天喝牛奶上火請用模範羊乳性質清涼滋養力大
嬰兒身體瘦弱多病請用模範羊乳有轉弱爲強健康肥美之功

本場乳羊是用科學方法飼養乳質的優劣是因飼料之良否管理之精粗而生差異本場主要飼料以大豆珍珠米高粱燕麥胡蘿蔔馬苔石鹽牧草不同的成分混合而成富有各種維他命乳質厚甘香滋養有無異味設備清潔消化絕非尋常養牛養羊者所可同日語

贈券

姓名

住址

每日　磅

早送或晚送

原價　半磅八分　壹磅壹角六

嬰兒定飲或先付款另有優待辦法



# 鐵道部展覽會啓事

本會開放時間原定爲上午八時起下午五時止茲爲便利觀衆起見自本月十五日起改爲上午九時至下午六時請　各界注意又　參觀諸君請勿攜狗及手杖包裹等項入場

日期　七月十日起八月十日止

時間　上午九時起下午六時止



# 青島肇泰保險分公司遷移地址

啓者敝分公司開設青市六年於茲信用昭着久蒙　各界賜顧以致營業逐見發展茲爲久遠計特於長安路八號購置樓房一所現已修築工竣定於七月十五日遷入營業特此佈達以便週知

肇興輪船公司一併遷入附此聲明

青島肇泰保險分公司啓

長安路門牌八號　借用電話　四八九七　四四一九號



# 青島商行啓事

本行代理

房產地產：房地產買賣經租設計建築監工並煖氣電氣衛生鋼窗磁磚碼賽克磚等工程

各種保險：人壽水火運輸貨物汽車等保險

電汽機械：各種電汽機械及設計改良估價顧問

金銀買賣：海關金各種幣制兌換航空獎券批發零售，

◉建築家注意　國貨釉面牆磚碼賽克地磚
敝行經理上海益中福記機器瓷電公司各種磁磚最合新式建築之用出品精良定價便宜式樣繁多歡迎參觀

◉欲租避暑房屋及海水浴室者注意
敝行經理大小避暑及常年住宅設備精美地段幽雅隨時均可領看

◉欲買住宅及地皮者注意
敝行經理大小房屋住宅工廠建築地及嶗山之風景地均可廉價出售

青島商行　湖南路四十六號　電話六二二六七號

# 各地新聞

## 撲朔迷離之 馬占山委代表訴追誣告

### 馬榮控訴棄養案

### 提出不實三點請法院按律懲治　地檢處開庭偵訊馬榮交保候傳

天津通訊　馬占山自解甲後，息影津門，卜居英界，昨（十一）日晨突有津東豐潤縣人名馬榮者，現年七十三歲，具狀天津地方法院檢查處，控訴馬占山遺棄拏親屬，謂馬占山係其親生子，乳名二虎，自十二歲時離家，由其姨母撫養長大，以後永未回家，今馬已成中國名人，馬榮屢找晤談，均被門人拒絕，故控馬遺棄拏親屬，請求法院傳訊云，聞地檢處日內將傳馬占山到院對質云（按老翁馬榮來津訪馬占山認親之事，年前已有傳聞，今番在法院成案，是否事實將來不難證明云）

天津航信　豐潤老翁馬榮控告馬占山將軍棄養一案，昨日上午，地檢處繼續開庭，馬榮屆時報到，馬將軍仍派祕書杜荀若代表出庭，並撰狀呈遞，反訴馬榮誣告，十時許，由檢察官余鑑澄偵訊，繼即日審訊情形略爲訊問，即退庭，仍令二人在候審室休息，旋又開庭，偵訊反訴誣告部分，至十二時許退庭，責令馬榮取保，聽候傳訊，退庭後據杜荀若對記者談稱，因馬主席（即占山）有特殊關係，不能親自到案，恐該馬榮別有背景，故仍委託余（杜自稱）代表出席，對反訴馬榮誣告，有理由數點，一，馬主席之先人名馬純，於民國六年在懷德病故，遠近親友莫不知曉，（二）馬榮謂其失子左耳有拴馬樁，而馬主席向無此物，（三），馬榮稱其失子五十二歲，臘月初八日生人，而馬主席五十一歲，十月二十六日生人，親友以及各相館均有八字可證，即舊部每屆誕辰亦紛往祝壽，可以查證，以上均是不能湮滅之鐵證，再者今日有馬主席像片呈案，令馬榮看，馬仍稱是俺的，眞令人發笑，若說該馬榮年老昏聵，是絕非是，因渠在未涉訟前，去過多次，經馬主席勸慰當時渠並未說什麼，惟恐其中別有作用，因恐外方不明眞象，以訛傳訛，於馬主席名譽亦很有關，乃決呈請法院依法追究云云。

!!!馬氏訴狀!!!

爲馬榮誣告遺棄一案被控辯訴事查民籍隸遼寗省懷德縣，由河北省遷移東北已歷十世，家父馬純，昆仲三人，家父行三，民十一歲時生母劉氏去世，家父享年五十九歲，於民國六年九月二十六，亥刻壽終，懷德縣故里營葬，遠近親友，莫不知之，且民有生以來從未經年遠離膝下，今馬榮失子未歸或從他方探悉，民先世河北省豐潤縣籍，望風捕影，判寘冒認拏親，洵屬奇文，當時本擬究治，因其自述有子幼年逃亡，想兒思亂，不無可原，會在門內姑與相談，渠當民係冒充馬占山，因伊子耳上有拴馬樁可記，必欲見眞馬占山而後已，因民面部無拴馬樁，指謂冒統，胡言瘋話，可氣可笑，當即令人外逐，詎該馬榮竟以遺棄拏親屬具呈誣控鈞處，謹將其誣告不實之點，分別證明如下，據馬榮十二日堂訊，面稱伊子十二歲逃亡，在外未歸，係臘月生日，現年五十二歲，有筆錄可證，民係生長遼寗省懷德縣，現年五十一歲，十月二十四日子時生人，關於出生之生辰，各命館均有可查，報館會有披露，非可臨時更改，此誣告不實之點一，馬榮最有力之根據厥爲伊子耳上生有拴馬樁，民不但耳上未有，即全面部亦無絲毫瘢結，附有像片，此其最大誣告不實之點二，試再由情理方面證之，自古有恐財產被人分析，不認兄弟者，有恐室內生有爭端不認妻子者，人無賢愚，從未聞不認拏親之事，而人有生父竟冒稱人之拏親者，更屬奇事，無論何人，倘或有所分離，父子天性所關，能得中道相逢雖懸千金之賞，尚求之不得，古今中外，能當面不相識乎，此其誣告不實之點三，以上三點，足資證明馬榮誣告其狡展誣賴，居心顯有背景，非意存敲詐，即受使，別抱企圖，值民赴法院之際，有所陷害，情雖輕恕，如不加以究辦，將見凡同姓年老之人，均可冒稱人之拏親，恐理不勝理，侮辱人格，猶其小者，務懇鈞處查明，按誣告懲治，以維人權，是爲德便。

## 濟南桃色案 告一段落

### 女主角王志先罪不成立　江甯地方法院不再追究

（南京通訊）魯教廳視察員周炎光之妻王志先，與濟南兵工廠科員王崇范和姦一案，男主角王崇范經江甯地方法院判決處有期徒刑四年六個月後，已執行在案，女主角王志先，在法院檢察處偵查期間，經人保釋，隨傳隨到，惟法院方面，根據刑法規定，有夫之婦與人通姦者，須本夫告訴和姦罪始能成立，否則法無根據，罪不成立，因是近曾派員赴山東調查案情，并徵詢周炎光是否依法提起告訴，結果周認爲已與其妻王志先宣告離婚，脫離夫婦關係，與王崇范通姦一節，亦自願放棄控訴，檢察處以王志先本夫既已放棄控訴，遂決定對於王志先與人通姦一案，不再追究，從此轟動全國之濟南桃色案女主角，可以跳出法網，而是案亦告一段落矣。

## 北平家庭慘變案 雙方律師接洽和解

### 趙級秋對沈鴻有條件提出　△現尚無具體結果

北平通信　沈鴻家庭慘變案，自經沈呈訴北平地方法院後，法院檢察處仍在偵查中，同時，趙級秋之代理律師謝振翮，昨仍與沈鴻代理律師梁柱，接洽和解辦法，梁謂沈方仍望趙級秋本人親自出面，與沈鴻直接談洽，或由趙請託親屬出來調解亦可，否則恐非誠意要求和解。謝謂趙對沈有條件要求，沈亦可對趙提出條件，只要雙方意見接近，和解有相當把握，趙自當出面，且可歸家，惟目前情勢，恐出面有所不便，趙本人余迄未晤面，伊對此事意見，均係通信告余，日前法院開偵查庭時，余已將趙在天津之通信處呈知法院云，截至昨晚和解希望雖有，但尚未商得若何結果。


鮮橘汁汽水

嶗山汽水

最新出品

浙江路六號

電話四五二六號


如圖爲上海某大旅社所用之V八福特公共汽車，其車身係流線式，

如圖爲新式福特V八活頂轎車，可用爲篷車，亦可用爲轎車，陰晴天氣，均適用之；頂篷係用褐色橡皮布，可以隨意放下摺合。中部兩柱，可以移去，放入車中，張爲篷車時，四窗可隨意上下，車身備有特等裝璜，座墊及靠背均用眞皮或華福絲絨，車身漆色各種俱備，墨藍者亦有之，


腿疼腰酸

寒腿藥酒

二時見效

腰腿酸痛，骨涼抽疼，陰天發痠，偏身麻木等症，大半皆由感受風寒溼氣所致，日久失治，易成下委，及半身不遂之病，急服寒腿藥酒，可大見功效，服後一二小時之內，覺患處作癢，或微汗，或見輕，或徐徐出氣，便是此藥力達到之證驗也，倘再外貼祕製之附桂膏，則其效更大，

◎價目◎　藥酒每瓶五角　加料一元　附桂膏每張六角　加料一元

青島獨家經售　東平路卅六號　至誠藥社　電話一七五五號

特許分售處，東鎮歷城路廿三號　靈光大藥房（並無第二家）

奇聞奇事

不用針刀能去眼膜

任何眼疾用藥準好

◉去眼膜藥，每料售洋五元二角。

◉除點眼藥，每料售洋二元一角。

◉普通光明眼藥，每料大洋三角五分、

◉去眼膠藥水，每瓶六角。二角。一角

青島東平路南首卅六號　至誠藥社經理　電話五一七五號

東鎮經售處，歷城路廿三路　靈光大藥房

山東省煙台同記綢廠啓事

敬啓者本廠創辦有年所出「大中山」「三興頭」及「革命布」牌三種府綢貨眞價實名馳中外曾在國府商標局註册復蒙實業部山東實業廳建設廳及威海衛管理公署先後發給特等獎狀各在案自推銷以來以其堅潔耐用又無變色起毛之弊無論作中外禮服均屬相宜故深蒙中外各界讚許本廠爲提倡國貨挽回利權對於所出各貨慘澹經營煞費苦心始獲有相當之榮譽近竟有無恥之徒在青島地方以魚目混珠冒充本廠商標希圖厚利顧主之受其矇蔽者不知凡幾其影響本廠名譽至深且巨本廠有鑒於斯除呈請青島社會局從嚴究查以防假冒外並在各商埠延聘律師派人稽查如有販售冒牌貨者一經查出定即依法究辦特此鄭重聲明如蒙惠顧請認明烟台同記商標幷加以方帖爲證庶不致誤幸各界加以注意焉

最著名的，飛來殺爾，除蟲藥水

能殺一切蚊，蠅，臭蟲及一切害蟲，功效偉大

爲夏日必備之要品

飛來殺爾藥水噴筒每種減售洋五角

本市各大藥房百貨店均有出售

總經理青島漢成大藥房　電話　四五一二　五八七九

奇珍展覽會開幕廣告

地址　湖南路鐵路小學

日期　自七月八日起展覽三星期

歡迎各界惠臨參觀

（一）書畫類—吳道子香火繪羣仙大會，宋徽宗繪白鸚鵡，唐伯虎繪老虎山水，米南宮鄧石如史可法翁同龢左宗棠劉石菴等名人墨蹟，新羅山人及張閣老之翎毛花卉，趙雍所繪之馬，王叔之山水，板橋之竹子，明淸各名家，及慈禧太后字畫，史閣部絕命書墨蹟，其他字畫甚多不及備錄。

（二）古玩類—唐窰宋盌，漢瓦澄泥宋明及淸初瓷器，古代佛像銅鼎寶塔，鼎鑪佛珠，金光葫蘆，古代寶劍。

（三）寶石類—翡翠寶石花瓶，寶石文具，雞血印章，各種珠翠，琉璃琥珀，各種寶石文玩

其餘珍貴品甚多，不及詳載，請來賞鑒

興業地產公司

本公司營業要目

一，房地產買賣及代理

二，代辦登記過戶

三，房地產抵押放款

四，代辦一切信託事務

五，介紹建築工程代辦估價設計

六，代收房地租金

七，代理水火保險

地址中山路大陸銀行三樓

電話　五五三三

電報掛號　三零零零

北平內聯陞靴鞋莊

青島市第四屆鐵展售品所北寧館第六巷三三六號

本號開設北平已歷八十餘載在前淸時代凡御用靴鞋及上等官紳所用靴鞋概由本號督造入民國以來更添做各種時式靴鞋亦均材料高貴堅固耐久今爲酬答山左方面主顧起見特來參加青島市四屆鐵展敬乞各界主顧駕臨參觀無任歡迎

開設北平廊房頭條電話南局六七四號

小兒乳嬰之好消息

劉大夫兒科診所開診通告

查吾國爲父母者對於小兒及乳嬰培養及愛護實不注意致每年死率較成年者多至百分之二實爲歐西各國所罕見詳查此種緣因皆爲父母者對於培養小兒缺少良法及治療之失當所使然本大夫於西歷一九二五年畢業於德國柏林大學得醫學博士學位旋在俄國多木斯省市立兒科醫院充主任醫師因鑒吾國小兒一科殊少專門治療於一九二九年掛擋回國在哈爾濱創辦協天醫院專事兒科迨至九一八事變諸感不便乃於今春來青擬爲本市小兒略解痛苦特設小兒診所專療小兒乳嬰一切諸症本所爲服務社會起見在開診一月之內免除掛號診斷費僅收藥費望爲小兒父母者幸注意焉

科目　乳嬰科小兒科

時間　上午八時至下午六時

診費　門診免費　出診四元　貧苦施診

急診不拘時間　並担任學校及家庭醫務顧問

診所中山路十六號

德醫博士劉仲達啓

君欲覓上等避暑住宅

請到這裏來看！本樓坐落海濱路六號負山面海新式建築光線充足浴室澡盆冷熱水管上下水道整潔衛生均係最新式設備建築至於電燈電話院落寬敞風景清幽尤其餘事耳如願租者請駕臨參觀面議可也

王宅謹啓

青島總經理湖南路四十三號義泰號

完全華資經營　純粹國貨原料　風行卅載　遠銷國外

為國貨啤酒中之始創老牌

# 五星啤酒

北平玉泉山水精製

淸洌芳醇，品質精美，能益氣暢胃為健體唯一飲品也、

△贈品△ 凡購酒一箱贈送毛巾三條又優待券一張多購多贈

優待券辦法 本券連同本酒瓶蓋四十八個可得向本經理處兌換大洋三角若無優待券而獨有瓶蓋者及獨有優待券而無瓶蓋者一概不准兌換務希注意為荷

本券自四月一日起至十月底止

青島總經理 泰康公司 河北路一五號 電話四二零三
慎德成號 中山路 電話三七二一

本市各海味南貨店洋酒食物店及酒樓菜館均有出售



# 科發 麥精鱈魚肝油

益元壯氣　開胃消食
味美可口　滋補聖劑
各埠大藥房均有出售



# 阿墨林

脚癬 癢在趾間

一滴「阿墨林」立刻不癢了

「阿墨林」之殺菌止癢藥力最為充足，最頑固之瘡癬，「阿墨林」可不用出七日而完全皮光不癢，業經各界信用

各埠藥房均有出售

奇藥既靈假藥必多購時當心

癬瘡酒濕　藥到病除



雀斑之敵是「面友」

連用數瓶皮膚一新

# 面友

白嫩去斑

毛孔粗大者，皮膚必粗糙。及雜物侵入，即生雀斑。今欲皮膚白嫩，去斑通窩，[illegible]霜。

所可[illegible]者，「面友」可以勝任。因「面友」質料最細潔。含有貴重藥劑。滋潤而兼收斂。搽後立即深入皮膚。使粗毛孔收縮。雀斑既[illegible]皮色自白。乾皮油皮用面友均妙。不試搽數瓶，必見奇效。雀斑粗皮無一旦根本消除也。

▲各埠藥房商店襪廠均有出售（分大小瓶二種）▼

百昌行總經理 上海北京路二六六

經理青島神州大藥房



青島 新民印刷鑄字所

膠州路一〇六號

電話五二五九號

余有皮病必用

兜安氏馳名藥膏

諸君亦用此藥乎

兜安氏馳名藥膏為皮病之最佳藥品久為用者所公認專治一切皮病瘡瘍瘰癧癬疥濕疹痔瘡爛脚蟲咬刀傷等純用貴重藥料製成奏效神速治愈之人數計萬千雖重性皮病亦無不治愈而愈後不留疤痕尤為難能可貴此所以兜安氏馳名藥膏能馳名天下而各國人士之所以樂予介紹患者盍試之

各埠藥房均有出售　此膏分大盒小盒兩種　上海江西路四八九兜安氏西藥公司



蔣委員長通令各省訂購

軍事委員會委員長南昌行營編

# 保安團隊訓練課本

各省保安團隊訓練大綱 三分
赤匪罪惡[illegible] 四分
民衆[illegible]組織綱要 四分
農村建設[illegible]綱要 七分
游擊戰術[illegible] 三分
衞生法及急救法摘要 四分
偵探法摘要 五分
連[illegible]法 四分
簡易測量法 五分
軍人懲罰法令摘要 七分
[illegible]察服務須知 六分

憲兵服務須知 一角
防空常識 一角四分
防毒常識 一角
新生活運動綱要 五分
陸軍禮節條例 五分
陸軍軍隊內務規則 一角二分
軍語釋要 三角
自衛新知摘要 三角五分
體操[illegible]範草案 四角
練兵實紀 三角

紀效新書 二角五分
公民常識 一角二分
黨義 五分
步兵野外勤務摘要 一角五分
坑道教範摘要 一角五分
步兵射擊教範摘要 一角
步兵工作教範摘要 一角八分
步兵夜間教育摘要 一角
旗語[illegible]範草案摘要 六分
步兵操典草案 三角

發售辦法

現購 無論多寡概照定價一律八折

定購 每種定購一百部以上七折　五百部以上六五折　一千部以上六折　五千部以上五五折　一萬部以上五折　各書定價或有增減均照各書版權頁上所載為準

聚珍倣宋版精印

王安石著 臨川集

全二十冊 連史紙印 七元八角

八折發售

蔣委員長近電贛省熊主席、囑研究王安石政治經濟學、先將其青苗、均輸、市易、募役、農田水利、與方田均稅、保甲裁兵等政、切實研究、在暑期訓練豫、鄂、皖、贛、閩、川六省縣政人員時、作為訓練材料之一、並欲在贛設「臨川學會」、專講王安石之學、良以安石生當宋代貧弱之際、其形勢無異今日之中國、安石一切設施、均相時勢以立、實為對症良藥。本局印行四部備要中之臨川集、據明刻本校刊、凡王氏之書疏、奏狀、劄子、內外制、論議、雜著、以及詩文、詞曲、樂章、銘讚等文、無不賅備、且字體秀美、校訂雅核、而書品寬大、極便批讀、實為研究王安石之諸君所必備者。

中華書局發行

（乙214）


# 青島市港務局布告 第二三號

案查本局發給各旅館夥役出入碼頭界內接送旅客可許證，按照取締旅館夥役出入碼頭界內接送旅客規則第二條之規定，每屆六個月更換一次，查上次所發之許可證，瞬屆更換之期，業經一律收回，以昭慎重，而符定章。該項新證自二十四年七月一日起至同年十二月底止為有效期間。除函知本市客棧同業公會暨青島旅館業組合旅友會查照轉知外，合行佈告週知，仰即各該旅館迅即遵章送向本局會計股照領新證為要，此佈。

局長 袁方喬　代理副局長王錫昌

中華民國二十四年六月六日

請服 山得爾彌地

惟有法國老牌山得爾彌地。為淋濁苦海中可靠之救星。蓋此種藥丸。為法國彌地廠採取精粹藥料。應用科學秘法所製。其於一切淋濁。不論初起急性或久病慢性。依法服之。兩天即可痛除腫退、濁止淋通。五天便可斷根。保不復發。務請認明每丸之上印有MIDY為記。愼防僞品冒充。

全國各地中外藥房均有出售

華商新華行獨家經理 上海江西路三六七號

法國老牌

法國基利謀藥廠監製

（四）

德國白濁專藥

# 梅濁尅星

首創透膜殺菌…永遠斷根

主治 尿道腫痛 膿血淋漓 膀胱炎症 男女淋濁

特效 利尿止痛 殺菌滅淋 消炎退腫 根治痊愈

特種 梅濁尅星 滲透性特强 治療力特速

德國威爾郁藥廠監製

上海柯爾登洋行經理

A401

青島總經理美成大藥房及各藥房均售淋病療養新書函索附郵票二分

新老淋濁 一瓶斷根

# 果拿瑾白濁丸

總經理 上海狄思威路一〇一一號 仁華行

大仁堂　立愈久淋

# 白濁丸

完全保好　各界證明　一准有效

敢稱治淋神藥服用非常簡單愈淋非常速快無論新久白濁下淋尿後淋偏墜腎虛老淋常年不斷用過千方百藥不好洗療注射無效此丸只用一盒立愈奇方奇藥與市上各種成年藥確有所不同男婦淋病完全包愈小盒二元大盒四元

大仁堂　婦女

# 破血丹

病凡婦女血水不見之症千方百藥治不好此丹只用一付貫通立下重者三付百病化為血水元氣不傷百試百驗每付三元

此藥專治婦女經閉不通數月不見左右積塊腹中積病成血塊大肚塊形血塊成孕死腹內邪神病成不下一切疑難疾病

## 消毒大王一掃丸

此丸效力非常之大凡是男女染毒之症發生軟硬下疳腫痛毒串骨筋痛老毒不淸淋濁不淨皮膚瘡治一切新舊毒症遍治不好打針無效即服此丸其毒立從二便滑出一掃淸完永遠除根每盒二元另有詳章此藥北京各界馳名實有特別效驗

## 調經止帶丸

肚痛赤白帶下之症一盒保好常用延年　每服四角每盒二元服法另有詳單

一盒保好無效退洋婦女白帶久而最傷元氣月經因之不調百病因之而生面黃肌瘦飲食無味有時燒冷腰腿酸痛頭暈

北京　張氏保肺丸

潤肺化痰定喘止嗽寬胸順氣立見神効不論男婦老幼年深日久勞傷咳嗽吐痰代血夜不安眠咳嗽不止一切風寒咳嗽等症服此一付立効三付斷根每服大洋一角

婦女常服永保平安安胎種子坤中之寶

## 調經養血　保眞丹

專治婦女經血不調月經前經後錯經閉腹痛血色不正病塊崩漏白帶下寒流白肚腿疼兩脅發脹酸脹腰痛腰胸膈滿悶嘔吐惡心食涼流血成病左條右塊氣短神虛頭暈頭痛四肢酸軟咳嗽痰喘氣血兩虧午後發燒作冷面黃肌瘦不思飲食日輕夜重自汗盜汗身體素弱胎前產後失調作病或姑娘經閉乾血癆症服此丸立服立效一切新舊經血不調百病皆治藥到病除常服此丸調經養血滋陰補虛安胎種子最稱女界寶丹服法另有詳單每付三角半打一元六角一打三元外埠函購加郵二角

## 開竅耳聾丸

不論男婦老少遠年今日耳聾耳底耳痔耳內蟬鳴有風聾氣聾或因幼小耳底舊根或因槍砲驚傷或因腎虛病後失調一切耳竅不通不靈之病用過中外各藥不好只用一小料一元二全料四元

濟南小緯六路北口大仁堂路西

## 心胃氣疼丸

不論何種心肝胃痛氣疼胸疼肚疼反胃吐酸胸膈飽脹痛食入即吐積滯痞塊等症多年老病服用此丸解鬱舒肝寬膈順氣痛疼立止凡由肌飽或急氣多得之病三付准好每付二角一盒六付一元

## 青島分銷處

太和春…金鄉路　萬春堂…高密路　福壽藥房…黃島路　德豐永…博山路

各縣代售

坊子…豐記藥房　青州…中西藥房　淄川…益華號　周村…美華盒

## 大仁堂藥房分處銷

煙台分銷處…福記銀樓南門大街　濟南小緯六路　外埠函購加郵二角寄信濟南大仁堂　博山慶雲雜莊稅務街　濰縣南生堂東關瓜地市街

## 相士王國華啓事

即前數年相驚寰球之洩天童

啓者：本相士自設硯以來，幸蒙各界士女光榮，不嫌相法愚劣，住處僻漏，爭前惠相，固是感激不盡，惟所惜者余邇來經驗雖富，精神略減，每日閱相，以六位爲度，多則氣力不加，惟恐與人相訣不精，故不再侯，因之近數月中，偕伴前來問津者，人數稍多，輒致向隅，日後請君如有疑難不決之事，欲到敝處談命者，無論看相批八字，最好一人自來，二三位尙可，若夫五位六位全來，各委細談，雖係惠我美意，應答不及兩感不便，特此謹啓，尙希各界士女，原諒是幸

先談已往事不差　未來方驗
直將吉兇隱情說破　方知趨避
妻財子祿逐一指明　令人滿意

潤例　談相一元　占卦三角

時間　由早八點鐘起　至晚八點鐘止

設硯地址　芝罘路四方路轉角　即三江會館對面　駿業里二層樓十三號

## 青島柏林醫院廣告

本院專聘素有經驗醫師，分科診治疑難各症，并備有各等病室，光綫空氣，俱合衛生，其他優點不及備載▲主治科目　外科　內科　皮膚花柳科　產婦科　小兒科　眼科　耳鼻咽喉科　電氣光線特別療治各種注射療法　以及預防血淸注射新法戒烟　無不俱備▲本院爲體恤貧乏起見每日施診二小時自上午八時至十時　出診隨請隨到　▲診治時間　上午八時至十二時　下午二時至六時　急診隨到隨診不分晝夜（星期）午後停診

院長　張濟卿　副院長　劉信齋　醫師　孫德一

女醫師董美貞担任產婦科診療一切病症

肥城路三十號　電話　三三五九號　五一三六

## 阿波共同汽船出帆廣告

▲早陵丸　大連直行威海衛芝罘行　七月十五日入十六日開

代理客票售票處長安路五十號電話二一六二四　共同會社啓

## 大連汽船輪船出帆廣告

▲大連行
▲奉天丸　七月十五日午後一時入五時出
▲大連丸　七月十五日午後一時入五時出
▲青島丸　七月十七日午後一時入五時出
▲上海行
▲奉天丸　七月十六日午前七時入正午出
▲大連丸　七月十七日午前七時入正午出
▲青島丸　七月十七日午前七時入正午出
▲天津行
△益進丸　七月二十日入正午出

大連汽船會社啓

電話　二一七二七（出口部）　二一三六（船口部）　二五六三（出口部）

## 鳴謝產婆遠藤女士

拙荊於三月五日生產，發生難產。當延請產婆王夫人遠藤女士調護一切，經遠藤女士診視後，即認淸係屬倒產。鄙人聞後，驚慌失措，幸蒙遠藤女士靜心調劑，施用手術，得安然產生一女，母女均告平安，遠藤女士技藝高明所賜也。功同再生，感激莫名，特登報鳴謝，併以介紹延聘接生者所問津焉，遠藤女士現寓廣西路六十一號三樓，電話四七五九號。

觀海二路九號王子衡啓

## 提倡國貨　愛國同胞　啓新洋灰

馬牌洋灰是中國頭一家洋灰成色優良堅固耐久各界早有定評現在大家提倡國貨本公司爲歡迎顧客起見特別廉價　光顧諸君請至下開各處接洽

青島分銷處
館陶路廿三號　同源公　電詢四一五八
荷澤三路廿三號　義和祥　電話四四八七
中山路廿七號　祥泰號　電話二三二一

## 上海飯店

本飯店精製西洋大菜開幕迄茲瞬將數載多承　各界贊許惠顧殊爲感謝現因時屆夏令尤宜注重衛生故本飯店不惜重資新建寬大厨房刷新餐室並加聘著名庖手烹調精美合味較前尤爲道地以答　諸君之雅意承蒙　惠顧特別歡迎

湖南路（中山路）三十五號　電話九九〇二號

## 新樓出租

茲有坐落華山路門牌六號新建樓房一所房間適宜光線充足浴室澡盆及廁所內帶磁水箱大便器等衛生設備均係西洋上等物品花電燈自來水冷熱水管一概齊全院落寬敞風景幽美如有租者請　賜接洽爲荷

接洽處美化營造廠住萊蕪一路二十號　電話四二〇五

## 洪興德綢緞皮貨店

電話　二四五九　四七八六

物品之高超，爲同業之冠，定價之低廉，爲他家所不及，

新到大批最合潮流的夏季男女衣料！

各界仕女欲買，最經濟最摩登的，衣料請到這裏來！

地址：青島海泊路七十七號

## 價廉味美　中國山東烟公司出品

（迎賓館牌香烟　雷聲牌香烟）

地址大港一路　電話二三二一

## 產婦之福音

以世界無比指壓分娩之祕術能使產婦減輕痛苦雖初產婦亦無甚大之痛苦即能安全分娩敝產師在青十餘年精通華語如有貧困者接生費皆可隨時商議格外低廉

女產師　久保多利

廣東路四號　電話五七一一號

## 交通汽車行開幕

中山路　五十二號　電話六二二三五號

## 人參鹿茸戒煙丸

此丸專戒鴉片嗎啡金丹猴片等……藥性和平不寒不熱不乾燥用服此丸准保不誤……不覺絲毫痛苦自然戒淸吳會蒙省會公安局化驗計册本市社會局許可行銷證明無毒……之寶……同胞……服法另有詳單

## 止嗽化痰　枇杷膏

此膏專……時疫……久咳……邪肺損等症不論遠年近日七十二癆男女老幼均可主治實爲咳嗽……化痰……第一聖藥……如蒙試服方知所言不謬也用法另有詳單

總批發處　濟南城內芙蓉街公記衛生堂

分號　濰縣東關……衛生堂　青島…路…明電業內……濟寧路瑞立祥　桓台路同義成　芝罘路育生堂　四方街……號

代售處

## 鈴木醫院廣告

啓者，敝人服務醫學界，垂二十年，初在滿鐵醫院担任產科主任有年，兼關東廳醫官，嗣在大連醫院創設鈴木醫院，後於民國七年來靑，開設鈴木醫院於新泰路，專治一切小兒科，內科，花柳科之病，對於婦產科，尤具特長，凡一切難產，對於一經診治，包管立即產生，且能保全母子生命，對於婦人產科手續敏捷，在靑是手屈一指，對于產婦手術完善，看護病人格外週到，對於中國人方面特別優待，院內有精通日語劉若從先生担任翻譯，凡患病者請即來院診治便知所言之不謬也。

午前十時至十二時
午後二時至四時

在本院診治
在分院診治
急病隨時診治

新泰路十一號　電話二二零一
醫學士院長鈴木健吉
分院臨清路三一二號　電話三零零九

## 雷齋與其眞意義

觀乎持齋者除鮮菓外不食他物則此齋之提倡原爲促進夏令衛生而非致敬無稽之齋神似屬明甚自然新鮮良好的水菓及熟煮之靑菜甚合夏季食用因其有潤腸涼血之作用也但僅僅一日之蔬食實不足保長夏之平安是故無論持齋或不持齋除時食良好水菓與靑菜外均應間嘗一服韋廉士紅色淸導丸此丸潤腸涼血與水菓靑菜同功因其純係植物質製成其作用等於水菓與靑菜中所含之自然鹽也淸導丸療便祕頭痛肝火胆疾氣脹腹痛助消化淨皮膚使口氣芬芳減痔瘡痛苦防瀉痢及其他通常夏令腸胃疾患藥性和平有似天然功效準確有如日出

請即服用淸導丸以保君暑令平安喜樂可耳

淸導丸各藥房均有出售或向上海江西路四五一號韋廉士醫生藥局購備每瓶大洋七角六瓶三元五角郵力不取

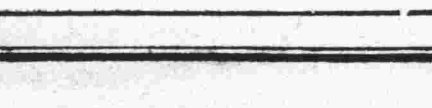


# 烟台啤酒

純粹唯一國貨

「三光牌　雙頭鳥牌」……

中國醴泉啤酒公司出品

青島經理　同源公

地址　館陶路四十七號
電話　四一五八

# 美女牌葡萄乾

美女牌葡萄乾係用鮮肥葡萄晒乾・粒粒淸潔肥大・滋味甜而不膩・除充甜食外・可助烹調・製茶點・實爲家庭中之必需品・

中國總經理　美國葡萄乾公司　上海廣東路五一號

第一補血妙品

# 青島自治週刊

〈民國廿四年七月十九日〉
青島市政府地方自治辦事委員會主編

第一五一期目錄
青島土地政策素爲世人所稱道其事實經過及利弊如何試詳論之（續）……李榮章
健康運動與太極掌……秉衡
地方建設……
法律常識……復九
教育建國政策（續）……黃海濤

## 青島土地政策素爲世人所稱道其事實經過及利弊如何試詳論之

續 李榮章

總而言之，德人在青島收買土地，其原則不外以下五項：

一、政府先保留其土地轉賣權。

二、中國農人只能按德國佔據是項土地時之狀態，使用其土地及地基。

三、中國農人所有土地，除農業以外，欲作他項使用，須得政府之允許。

四、政府收買地段，只限於此項地基之可以築城，公共興造，工廠與教堂，等類所必需者，此項地基由政府向來所給之價值，只按佔領時之常價，對於收買之土地，政府有公用徵收權。

五、在土地收買時，政府先時知照村保等中間人，告以政府將發展收買之範圍，俾賣主得先期準備，不致臨時受堅强之處置。

德膠州市政府對已收買土地之處置 德人對於已收買土地，更爲詳密調查，精密測量，除德市政府保留各種應用之土地外，商民如欲購買某段者，按照膠州地權法令及一九〇三年膠州地權修補法令，即以投標方法行之。投標之價超過其預定價額而又投標價最高者，即可獲得所欲購之土地。又設置地畝局及土地登錄局，專司買賣租借及登記事。凡商民買得後之土地，已經登記者，即可自由買賣讓渡，惟須在轉賣時將賣價呈報市政府，倘賣價超過當時之買價，則取其漲價百分之三十三分三釐，以爲土地增價稅。又欲賣者欲圖少納稅金，而不實價據實呈報，則又規定市政府得照價收買，即對賣者所報之價有優先收買之權。凡買有土地者，每年應納地稅，稅率以百分之六爲標準，但買者若無使用土地目的，徒欲留待異日居奇待價，以謀漁利，則又規定凡買土地者須先呈報使用此項土地之目的，及計劃，土地使用計劃之施行期，自布告之日起兩年，因特別關係，由當事者之請求，能展限至五年，由兩年定期起，若已逾限，則另照期限條例，課以百分之九至百分之二十四之土地稅。俟其使用時，再爲恢復原額。當時規定逾期未用土地之土地稅，其稅率按年增多，其標準如下，第一年9%，第四年起12%，第七年起15%，第十年起18%，第十三年起21%，第十六年起24%，其目的在使業者不敢留地久待多增蓄扭，而使土地長此荒蕪，以阻礙埠內之繁盛，且防他處之資本家，買得土地，居奇待價，多方操縱，更規定凡非住本島之人，不得有買地之權，此外膠州地權法令中又規定所賣土地在二十五年內，未經買賣移轉者，若地價騰漲，應由土地審查委員會審查改定地價，然照當時買價餘額征收百分之三十三分三釐，以後每隔二十五年，照例征收一次，無論是否曾賣或移轉，均受此增價稅之限制。

其對地稅稅率之規定，是照土地之原值，抽取百分之六成。所謂土地之原值，先按德官廳，賣出價格，施行至一九〇一年十二月末日止，此後土地價格，另由地價評定委員會審定之，每三年評價一次，其評價委員由膠撫參事官及市民中所舉之代表二人，中國一人，共同組織評價會，其評定價格之方法，即（一）即課稅，其地位與價值大概相等者，合爲一區，租借地共分六區。（二）每區以實際所賣價格若干，以其區總面積除之，即得平均價格，即以此價爲修正地價，（三）若土地適遇買賣時，土地由官府拍賣者，則以投標最低之價，與投標最高之價，平均定之。由個人賣買者，以其實付之價定之。

上項辦法，爲德人對於膠澳土地之原定殖民政策。此種土地政策大都爲膠州民政委員長沙美博士所計劃。固然一方面爲防止資本家壟斷土地權，但其處心積慮，實於擴張德國之勢力於遠東，不能不先植永久鞏固之殖民基礎，青島地方土地政策可以武斷的說，完全爲伸張德國之殖民計劃，其後日人復借此政策，使許多日人取得青島土地所有權，其弊益彰。其對中國主權之侵害，不可勝言。

### 青島土地政策的利弊

青島土地政策之利

青島土地政策的利可分述如左：

一、收買民間土地歸爲公有，可以防止大資產家或投機者壟斷土地所有權，蓋因膠澳既闢爲租借地，將來必爲私建築，需地必多，且商埠一經開拓，修築鐵路，建設港灣，則貿易必日趨繁盛，人口必日益增加，需要土地的程度亦必愈爲迫切，地價當然隨而騰貴。此爲各大城市必然的趨勢。因此投機企業者，往往以鉅金購買城市附近之大量土地，以圖壟斷居奇。所以應當設法防止。德人有鑒及此，於租借膠澳之初，就取得土地收買權，隨即實行收買。此項土地政策，不但能防止膠州商工業者以後受重大損失，且能使德國在膠澳之政治上經濟上軍事上得莫大之便利，且可建一殖民政策之鞏固基礎。

二，土地漲價之利益，政府及人民共享，地主不得而私之。土地漲價之原因，一方由於市政之積極經營，一方由於市民共同之努力，並非由於地主出資改善，亦非由於地主努力之經營。故此項漲價之利益，自不能歸於原有私人，應爲政府與市民共享，方昭公允。故德膠州市政府規定徵收漲價利益百分之三十三分三釐，以爲土地增價稅。其餘利歸原地主享有。此項政策對市財政有莫大之幫助，而私人亦得享用其利益。

三，爲防止土地廢置及投機者壟斷起見，膠州市政府規定，倘於買得土地後，在限期內不使用者，每年課以百分之九至二十四之土地稅，以增加其蓄扭而防止居奇待價。此法可防止壟斷土地權者居中操縱，且使土地之利益爲大衆所共享，使土地企業者無法投機。

四，土地漲價，於其再賣時，政府徵收三分之一之漲價利益。但地主買得土地而不再轉賣，豈不坐享優越權利，而平均此優越權利，復規定地主買土地後於二十五年中，未經賣買移轉者，其時地價騰漲，應由地價評定委員會，審查改定其地價，按照所漲之地價中，徵收增價稅百分



罪，有的舊刑法不爲罪，新刑法又要處罰，吾人處此現行法治之下，對於何種行爲爲犯罪，何種行爲不爲犯罪，應有認識之必要。現在把新舊刑法不同之處，擧其最著者，約略的述明於下。

■犯罪的年齡，與刑事責任，有重大的關係，刑法上謂之刑事責任年齡。從前刑法規定未滿十二歲人之行爲不罰，現行新刑法規定未滿十四歲人之行爲不罰。是在曩日兒童，到了十三歲時候，如有犯罪行爲，就要負刑事責任，而在新刑法施行以後，則未滿十四歲人之行爲，均在不罰之列。

■凡傳染花柳病於人，或淩虐幼童，或使人纏足，照從前刑法，並不爲罪，而新刑法均設有處罰之規定，今後如有此種行爲，即爲犯罪。

■姦非犯罪，從前刑法規定，有夫之婦與人通姦者，處以刑，至於有婦之夫與人通姦，未有明文。現在新刑法，有配偶者與人通姦，一律處罰，則無論爲有夫之婦，與爲有婦之夫，一有犯姦行爲，均不能免罪，但此爲親告罪，倘夫婦之一方，不願出而告訴，在法律上縱爲犯罪，而在事實上，法院亦無從處罰也。

■凡於犯罪可以預防之際，知有他人將犯內亂，外患，公共危險，騷擾，殺人，强盜等罪，而不爲報告者，從前刑法，並要處罰不報告之人。新刑法認爲預防犯罪，爲國家警察之職權，將此規定刪去，是今後此種行爲，亦在不處罰之列。

未完

## 教育建國政策

續 黃海濤

故寧願埋金於地下而不敢作不明瞭之實業活動。常見實業界人，因加入不明瞭之實業活動而失敗者，一切是長論，不敢再嘗試了。至於鄉村人士，對於公司，工廠事業，尤多懷疑。豈知可以作股東者不必資本家，振興實業全賴平民的力量；但此種知識即爲實業的心理建設。心中一■糊塗，則一切實業，即難有充分之進展。又如農林，雖可能造林，育蠶，牧畜，而以不懂方法則不敢或不會興辦。如財政，人民只知納錢給官家，並不明瞭關於財政上之處置，即與財政有關之預算方法，簡易簿記，民衆均不曉其理。如建設，民衆雖欲作新建設，而以不會則即不得不因陋就簡。凡此一切科學的政治學術，非各行政人員負責不可。故余願認中國目前生建設：人才是第一個問題，方法是第二個問題，經濟是第三個問題。如大多數人，不極力想方法以建設中國而徒安坐以待經濟，結果一切不能建設。革命時代之一切行政人員，即個導民衆種種建設之先鋒隊，教導團；苟一切行政人員，僅知服器械的，對在死板的職務；則黨員雖能使民衆將三民主義，四個政權，五個治權，背之純熟；亦不過如學英文會了字母，學國術會了拳路，學戰術會了兵操。目前的需要是一方面學字母，一方面要與外人打交手仗；要一方面學兵操，一方面上前敵作戰，然後始可於十年內實現總理建國的希望。

■工商的民衆教育 凡關於工商方面之實業的知識，在可能範圍內，須儘量用教育的方法指導民衆。鄉村人，或招至城市，或直到鄉村，或著人間接的指導，或給以文字上的輔助，使民衆有充分的實業知識；然後欲發展某種實業；始可有大多數之民衆參加，擁護。惟此乃實業行政人員之責任，普通一般無實業知識者不得强而負，必要時可由各界輔助其指導事項。

■農礦的民衆教育 各地實業局，森林局，蠶絲勸業場等行政人員，須規劃農礦，……各種民衆教育，或設各種短期的訓練所，或印發各種實用的方法；使民衆觀念一滌前此空虛的官氣，改善民衆之觀瞻，以前各種機關，民衆充其分不過僅耳其名。竊以爲革命時代之一切機關，不但使民衆耳其名，認識其人員，了解其性質，知其與民衆有利益；且須使之極端擁護，有政府雖欲撤除之而不可能之形式。在是非常與民衆作教育的接觸，實地的指導不可；苟仍終年坐於實業局或森林局中打牌，喝酒，談天，則民衆必仍不認識實業局，森林局爲何物。

■財政的民衆教育 關於財政方面，除理財的方法外，最注重報告用途。民衆納這樣錢，那樣捐稅只知盲目服從的納，而不知均作何用，以爲凡官府的人，職少均是貪官污吏。故在財政上教育問題，除產款之整理，簡易之簿記……外，應使民衆詳悉政府及地方之用度，不但不懷疑，且樂於捐納，業於輸將。報紙之披露，僅可供知識級階之查看，然又以不看或看而不明白者爲多，故必藉教育的機會作口頭的報告或解釋。

■建設的民衆教育 凡關於建築設方面之指導，應由富有建設知識學術者負責。民衆之墨守舊規，雖是封建的，傳統的思想所致；然多是不知新的有無好處與利益；多是看不出舊的究竟有何種毛病。建設家在是等處，不可僅說一句：「納錢！」「建設！」應先以教育的方法使民衆了解建設的必要，納錢的必要；然後或不待官家說建設，說納錢，而民衆已想建設，想納錢，否則雖建設如宿遷之演說廟，其如民衆不了解羣起反對而搗毀之何？

■其餘行政方面的教育 竊以爲革命時代，凡是一種行政，即應設法先使民衆了解；由了解而贊助，由贊助而擁護，由擁護而得到充量的發展。例如民衆不明白外交重要，則即難得外交勝利。是固吾黨已在極端宣傳之際。其餘各種政治上之教育事項尚多，一時何可盡擧。昔日之行政，向抱民可使由之，不可使知之宗旨。在今日民主集權制之革命的國家，一切應先使知之，而後使興之，擁護之。所謂治政教育者，乃余本總理之訓政及中國政治哲學以教化爲政治之先所揑造之名詞，尚望政治家，教育家明其理論而校正之，此與黨的民衆方面之政治訓練，應遵行而不背。其中尚有一部分「預備政治教育」，即凡一切政策，政令，改變計劃，建設計劃，均須先以教育方法引起民衆之趨向。中央設計院或研究院，須規定實施此種教育之方法。例如墳墓問題，如現在驟下一命令……毀除墳墓，或强制通用公墓，結果不但政令不行，且引起重大之糾紛。故農礦部，衛生部，關於此問題，應施行預備政治教育；即不能普遍的直接以教育之，亦應將各種將來計劃，行政，規定出教育方法以謀間接開導民衆。例如製一服式，須先使民衆完全了解製一之利益，稽觀，精神，而後政令一出，始可加倍收效。否則一切最易演宿遷「面掛春聯」面貼春聯終至縣黨部被毀縣公署被圍之慘局。此種預備政治之教育，範圍亦甚複雜，黨員及教育界僅可站在輔助地位，其主幹之計劃，仍須各行政界本身負責進行。治政教育暫記如斯。

### 本刊第一五〇期勘誤

第二版一欄五行「享利」三欄五行及十八行「亭利」均應爲「享利」

三欄五行「課官」應爲「譯官」

倒五行「禎抗」應爲「頑抗」

九行「清泊河」應爲「海泊河」

三版一欄九行「亨受」應爲「享受」

一欄六行「寺村」應爲「等村」十五行「靈觀」應爲「[illegible]觀」

之三十三分三釐，此策亦爲防止壟斷而使社會平均享受增價之利益而設。

五，實買土地必須呈報，而便於取締，並使其價值逐漸歸於平均，以達於土地利益社會化之目標。

沙美博士說：「青島土地權，如其只按中國式命運之分配，誰先來者，佔據一切土地權，其後地權之增益，並非由本人所種殖，而竟吸收全體市民工作之精華，—即地價漲之利—以爲自己一人之私利，竟不勞而獲，則居民盡成奴隸矣，政府變成機械矣。故吾人之目標，即全在土地問題，是否依公衆全部之利益，而成爲健全之經濟發育，吾等於起草法令時，恐有許多波折，礙難執行而今則盡成事實而達到目的矣。」由此可知沙美博士在歐洲理想中之土地政策，試行於青島以後，完全成功，予德國以莫大之利益。

### 青島土地政策之弊

青島土地政策雖素爲人所稱道，但他並不是土地政策中之「完璧」，就此政策本身講，其欠缺之點亦多。茲分別略述如左：

青島土地政策在原則上方法上，雖然沒有什麼錯誤，然而未免太不澈底。沙美博士硬將亨利喬治的土地主張，把他改變內容施行于青島，但按這種主張無論從個人主義的觀點或社會主義的觀點觀察，除了收買土地歸爲公有外，其他目的多未能達到。就青島土地政策論：

一，標賣土地，因競買而使地價愈益增高，貧者和小資產者在城市中幾無立錐之地。從社會主義的見地看，把近世促成財產集中的土地，仍歸少數資產者的手中，實際上不能免社會上不平等的現象。青島土地政策自然的使土地權歸集在少數大資產者的手裏，例如財閥劉某，李等某個人擁有許多土地者，非常之多，這是青島土地政策不澈底的弊病之一。

二，亨利喬治主張一切地價漲高之利，即將土地本身所生之利，完全收歸公有，而青島土地政策則規定土地所漲之價，政府祗徵收百分之三十三分三釐，其餘大部份之三分之二之利，仍歸地主所享有，如此地主所得權利，不免太多，使投機者及資本家仍有囤居奇待價的機會。這是青島土地政策不澈底弊病之二。

三，青島土地政策完全爲德國施行殖民的政策其目的完全在佔有膠州，切土地權，以便德國隨所欲爲，以植其殖民的永久基礎，初非因欲解決全市民的生活問題和社會問題，故其結果也就祗爲有資產的人們和外國僑民造成了個東方樂土—使有資產者和企業者趨之若鶩，貧民與少有資產者，是沒有資格享受這種天然或田園都市的幸福。這是青島土地政策不澈底的流弊之三。

四，青島土地政策，沒有規定限田——限制私人土地權的規定——的辦法，這也是同歐洲各國推行土地社會化的潮流相違反，其弊亦如上所述。

總之青島政策足利多弊少，在經營殖民地政策上，可謂首屈一指。在東半球上也算最新而且最傾向於土地社會化土地政策，由若干年的實驗和推行，按以上所論，其利弊所在，已洞若觀火，不必再細述了。

### 四，　青島土地政策與「平均地權」

平均地權的背景　三民主義中民生主義的二大政策：一是平均地權，一是節制資本，都爲解決民生問題和平均社會財富。但民生主義發生最晚，何以民生主義發生最晚？而民生主義發生的背景是什麼？查中山先生革命史說：「總理於公曆一八九六年赴歐之前，以有民族主義和民權主義，還沒有民生主義。以後到了歐洲，觀察各國的社會狀況，才發生解決民生問題。　總理說：倫敦脫險後，則暫留歐洲，以實行考察其政治風俗，并交結其朝野賢豪。兩年之中，所見所得，殊多心得，始知徒致國家富强，民權發達，如歐洲列强者，　猶未能登斯民於極樂之鄉也。是以歐洲志士，猶有社會革命之運動也。予欲爲一勞永逸計，乃採取民生主義，以與民族民權問題同時解決。」照這樣看來，　總理民生主義的發生，主要是受的歐洲社會狀況的影響。而「平均地權」的主張，也因見到歐洲學者都主張地權當平均，所以　總理才決定把「平均地權」列爲同盟會誓詞四條之一。就是民生主義最初的涵義。我們再看朱和中的記述，更能明白了民生主義中平均地權發生的背景了。他說：「西曆一千九百〇五年　孫中山先生由美赴英和中糾合同學迎於比國北海口阿斯墩，相隨入比京，討論數日，見其草訂同盟會誓詞第四條爲「平均地權」，和中當時程度尚淺，經　先生講述始能瞭然，旋迎先生至柏林和中寓處，時同寓有薛某對「平均地權」獨持異議，　先生纔出英文書二册，言此乃英儒亨利喬治之著述，此法業經實行於膠州。」由此可證明平均地權的發生背景，一方面受了歐洲學者學說的響影，一方面又因德國已將此主張試行於膠州。所以　先生堅決主張平均地權爲實行民生主義的重要政策。

平均地權的辦法　平均地權的方法，就是對於私人所有的土地，不是强制沒收，乃是照價收買，在這個原則之下採用以下的方法。

第一爲照價抽稅或收買。　總理主張土地的價格，由地主自行報告政府。有人以爲地主自行報價，難免以多報少，以圖減少地稅。如果沒有別的方法防止，這種現象，當然難免。但是　總理於照價抽稅之外，更主張照價收買，地主就不敢虛報價格了。就是政府於財政上有能力時，和社會上有必要時，得按照地主所報告的的價格，收買其土地。一方面照價抽稅，別方面照價收買，地主就不敢虛報價格了。這比較政府設立機關，自行調查，既可以節省費用和手續又可以得到土地的眞實價格，所以這是簡易而正當的方法。

第二，土地的自然價收歸公有。即土地漲價即土地價格如因人口增加和交通發達的結果，這種因社會進步而發生的地價漲高，當然應歸社會所共有。

第三，限田。國家對個人的土地私有權，須加以限制，限田法在中國歷史上，自從董仲舒提倡以來，各代均有人贊成，而現在歐洲各國亦多採用此種辦法，由「國家規定土地法，使用土地法，及地價稅法，規定私人所有土地所有權，不得超過法定限度。」

第四，設立土地信用機關，援助農民購買土地。要實現土地民有的狀態，對於土地所有者固然要限制其過多的土地，同時對於無地的農民，援助其取得土地，無地的人民，自然沒有取得土地的能力，所以國家應該設立土地銀行，以長期低利的兩種條件，借實金與貧民，以購買土地，即以所購買的土×作借款的担保。

青島土地政策與平均地權的異同地　我們要詳細考察青島土地政策和　孫中山先生主張平均地價的辦法，比較



上大致是相同的，牠的相同點是：

一，土地所有權歸國家，政府除照價徵稅外，於必要時還要照價收買。

二，土地價增高，若非由自己努力之所致，自然所增之價，當歸公有。

三，其目的都爲防止，投機者或大資產家之壟斷，以致土地所生利益，爲少數人所得。

四，都是順應歐洲土地改良運動的潮流。

這兩種政策的異點是：

，平均地權主張於照價徵稅及照價收買外，還主張限田的辦法。青島土地政策原不主張限田　，而是規定標價競賣。

二，平均地權主張政府當扶助貧民，購買土地，以期地權平均。青島土地政策則缺少這種規定。

（結論）

總之，青島土地政策是「平均地權」的實行，是　中山先生主張平均地權以前的試行平均地權者。他不但影響中山先生民生主義中平均地權政策的確定，還影響到其他各國採用此項土地政策者非常之多。不但得到德國學者政治家的贊許還得到世界各國學者的好評。美國萬國公會代表畢蔣羅 Touluy Bigelow 曾這樣說：「膠州在世界，實贏得最高比例之注意，於此初見亨利喬治 Herry goorsy 地權改良之學說，見於實施，且此迭經實「之學說，由德國國家之保護和推動，使此學說實現於膠州，其關係之重要及影響所及　未能預睹。在全世界，在美國，在英國，每對亨利喬治之學說，加以撲滅者，於此乃用全幅精神，注視此殖民地之發展而施行此學說之完全成功。」由此可知青島土地政策，對中國和對世界的土地改良運動，給了莫大的影響和助力。所以特撰此篇，略就所知而論之，倉促握就，未得修繕，尚望先知賢達正之無任感荷！

## 健康運動與太極拳

秉衡

體育的意義，在求吾人身體的健康，要使身體各部都有平均的發展，而非徒求錦標的虛榮，所以激烈的運動，過分的運動，皆非所宜，在健康運動法中，所謂醫生是人生消極練健的導師，體育是人生積極鍛鍊的工具一語，一些於健康方面有重大的關係，在新式運動的練習，足以發展筋肉，增長體力，但是雖行之不得其當，即不免造成畸形的發展，而且在設備方面糜費較大，所以難得使其普及，這不能不說是健康運動法中的一個問題，我們若要體育民衆化的話，必須把鍛鍊的方法弄到簡單而完善，尤其要使大衆容易學習，學了以後又要不容易忘，得這樣的講求體育，我以爲惟有國術中之太極拳術，是最爲合宜，曾記得褚民誼博士說過「我現在對體育上的種種運動提出三種主張，第一主張之要：一，要慢，二，要柔，三，要勻，又說太極拳這種體操有系統，有意義，不是隨隨便便東一動手西一動腳的，而且太極拳的操練不光是有三個原則一定要遵守，同時還有三種經濟的地方，因爲他又簡單，又易學，並且不費時間，每天十分多鐘，多至二十分鐘，既無服裝器械的設備，亦無須金錢的消耗，所以他第二個主張，就是三省，一，省時，二，省錢，三，省力，那末，用這種方法運動以後，雖然沒有像體育工講究的種種的技能，如拍球拍得好，賽跑得快，跳高跳遠怎樣高怎樣遠等等那樣選手的資格，但是結果，太極拳是純粹爲健康的，使人身感不到痛苦，因爲一個人沒有疾病，就沒有痛苦，實在是最快樂最經濟的，有健康的體魄，有健全的精神，來講到求學問謀生產，　就如古人說，　生之者衆，食之者寡，這樣才能得到體育的實效，不流於激烈，不偏於技術，不祇爲養成選手倒置體育的目的，而害及健康，願關心體育改良問題諸明哲，有以教之。

## 地方建設

### 李村區四月份建設摘要

籌建雙山小學校舍　市立雙山小學分校校舍，不適應用，曾經本處召集各村學務委員首事等，勸導建築，嗣以本校校舍亦不敷用，且各村分離，既不經濟，而對於將來發展及管教各方，均不相宜，本區特又召集各村，另行計劃在雙山保兒夾嶺溝三村　適中地點，合建勘定地址後即設計進行。

籌建張家下莊小學校舍　查市立張家下莊小學本校校舍，前只建築教室三座，仍不敷用，特召集張家下莊葛家下莊等村長首事人等，懇切勸導籌款添購地址　並建教室兩座。

整理鄉村道路清潔　鄉村道路清潔辦法，久經頒布，奉行以來，時逾二載，本處每月派員，分赴各村，嚴行取締，竭力指導，以期喚起農民愛好清潔講求衛生之觀念。而本區台柳路爲通嶗山之幹路，經過村莊尤多，夏季遊客往來，絡繹如織，每週派員視察，取締糞堆木石糞桶車馬等以維觀瞻，而利交通。

調解糾紛　計四月一個月中，共調解重要案件三起，宋澤玉與宋增德因修理河堰糾紛，馬會純與馬順業因地界不清糾紛，呂奉綱與呂文從因阻礙交通糾紛。

栽植行道樹　四月三日開始督工栽植鄉村行道樹，於月之十三日栽植完竣，計栽坊西路刺槐一五四株，灣丹路刺槐四七株，李塔路刺槐五〇三株，柳樹一三〇株，福源路無刺槐七九株，源夏路無刺槐二〇株，閻白路刺槐一〇六〇株，李坊路刺槐三八〇株，李滄路刺槐二七五株，河濟路刺槐三六七株，台柳路柳樹八九株，白楊一〇株，刺槐二七五株，李大路刺槐一一五株，李村街內刺槐八九株，共栽三五九三株。栽植完畢後，又督工監理，各路行道樹在一公尺以下者除去補植，並將舊有不整齊者修剪，枯黃者補換，天氣旱乾灌水，一面派警逐日分往各路巡查保護。

調查梨樹赤星病　梨樹赤星病，往往在春夏之交梨樹發芽後發生，本區梨樹雖經噴撒藥劑，砍伐村松檜柏，然恐仍有發生，故加以詳細調查，尚未發現。

勸導建築雞舍　往河東養雞中心區，勸導農戶建築雞舍，合理飼養，可由農林事務所儘量發給雛雞，共同翻地作一處建築，合作管理檢查調製。

修築道路　本月完成道路有夾嶺溝村道，河馬石村道，大村莊路，羅夏路，張南路，下旭路，李村街，吳石路，朱張路，侯佛村道，五大路，北張村道，戴家村道，滄流路，台柳路，公揚路，李塔路，淨東路。本月開始及繼續修築之道路，張劉路，曲韓村道，仲辛路，下臧村道，李村河堰，山朱村道，保張路，李山路等。

## 法律常識

復九

現在修改的新刑法，已於七月一日實行，比較從前舊刑法，變更之處頗多，有的舊刑法應處罪，新刑法不以爲

# 婦女外用下治丸

婦女病不吃藥能根治

用下治丸後，准見積病化下。收效速用量少，無論輕重赤白帶下，腿酸腰酸，肚脹腹痛，瘀塊凝積。甚至不能行動，或子宮寒冷，月經停閉，久不受孕者，用後准見奇效，使腹內積病化成穢塊流出！輕者一盒，重者三盒。他若處女經閉，面黃肌瘦，飲食少進，產後諸症，用之尤有特效。否則可以原藥盒皮直寄本社聲明退款，▲影印功效證信錄及詳細說明書，請向各經售處或函天津本社索閱，如能證明該證信錄內函件有僞造者，願受罰千元，本藥曾經天津市府化驗，實業部註冊 △定價每盒一元二角

青島總經理 海關後金鄉路廿一號太和春老藥房

▲經售處東鎮歷城路天和堂東鎮台東四路及滄口大馬路同義堂△濟南普利街東亞藥房△天津特二區壽安街 素波製藥社啓

# 國醫 陳鴻雪 診例

科目：傷寒 溼熱 痛瘓 喘咳 疫痢 血症 勞損 喉痧 婦科胎產調經帶下各雜病 幼科痘痧驚風蟲疳等雜症

診金：門診一元 出診二元 拔號加倍 附診一元 膏丸長方通函論症各四元 家庭或團體醫藥顧問另議

時間：上午十二點至二點 下午五點至八點 星期日全日

診所：中山路裏東肥城路十一號

# 國府註冊 防疫避瘟 口中香白銀丹

防疫避瘟清腦提神化食醒酒香口生津為人生之保障為最高超之國貨男女老幼四時可服家居旅行更宜常備

價目：色裝 大洋五分 大洋壹角 大洋弍角　瓶裝 大洋三角五 大洋五角 大洋八角 大洋壹元六

烟台中亞藥房總發行 地址草市街

青島總經理同順號 膠州路七十七號 電話三〇一五

各雜貨店藥房均有出售

# 國產雪茄

華美雪茄菸廠製造

鐵展陳品四〇四號

鐵展期內一次購菸五盒外贈一盒依此類推

五支裝四屆鐵展紀念菸 每盒特價壹角
廿五支裝黃磁石雪茄菸 每盒〇·六〇元
五十支裝黃磁石雪茄菸 每盒一·二〇元
廿五支裝紅磁石雪茄菸 每盒一·〇〇元
五十支裝紅磁石雪茄菸 每盒一·九五元

膠濟鐵路消費合作社
青島國貨公司
青島特約經理處（八月十日照派）

# 滋補去毒 壽字牌 蛋黃素膏出貨

鴉片爲害之劇盡人皆知大則弱種亡國小則家破身亡而世人仍明知故犯不思戒除者皆因向無治本之藥能使吸食者不覺痛苦自然戒絕也市上所售之戒烟藥無非食之可以頂癮去毒之實効絕少而江湖醫生不曰三日斷根即曰五包戒斷炫其詞率不足信以致社會無所適從吸烟者視爲戒途自蛋黃素出戒烟者如獲珍寶其滋補去毒之效實足驚異戒煙之效駕乎一切戒法（如血清戒法等）之上根本滋補人體內被害各種細胞醫界上公認爲戒煙治本之聖品有志戒煙者即爲蛋黃素與解毒夫癮藥品配製而成功效倍增尚非其他所售單純蛋黃素可比堪稱戒煙聖品有志戒煙者服方知所言非謬

優點

一、本膏配有解毒藥品成分與衆不同有不可思意之神效
二、本膏內配健胃調味諸劑服之適口決無害胃之弊
三、本膏不含絲毫麻醉品雖久服亦無惰慣性且可一面吸烟一面服用此膏毫無痛苦即能烟癮戒絕
四、本膏滋補之功奇效用以戒烟身體不但無損反而轉弱爲強
五、用此膏者可以祕密自戒不使人知功效既確而且經濟無論癮之大小至多不出六週即可自然戒除
六、戒烟者服之可以戒除不戒者服之可以強身馬非海洛因等癮用之亦有同功

定價每桶三元

代售處 中山路祥記商行 四方路漢成藥房 大津路新民藥房 李村路神州藥房 天津路神聖堂大藥房 高密路 益都路美華藥房 中山路金星藥房 共和藥房 膠州路南洋藥房

招請外埠代售處條件從優

總批發處青島湖北路壽康醫院

青島泰康藥廠啓

# 高等寫字間招租

本行新建大樓第三層出租寫字間地點適中空氣新鮮光線充足租價極廉抽水馬桶自來水面盆冬令暖氣俱全如合意者請於營業時間至中山路本行接洽可也

青島大陸銀行啓 電話五六一七九

# 天寶銀樓

青島市有悠久之歷史……膠州路

電話：二二四四號

專售古煉上字十足赤金，足色紋銀，精製金銀首飾，中西器皿，採辦翡翠，珍珠，鑽石，鑲法新美，取工低廉！早博各界好譽！無待贅述，如承惠顧！請認明（三星商標）庶不致誤！

今日十足赤金 售出每兩九十五元 收進每兩八十七元 紋銀每兩一元七角

# 北九水優美避暑別墅召租

本別墅爲獨院樓房一座坐落在山北九水背山面水風景清幽最合避暑及靜養之用內有正房六間廚房浴室下房俱備房舍寬暢傢俱齊全交通便利汽車可以直達如有承租者請駕臨中山路中國旅行社接洽可也

# 青島大中華藥房招盤

本藥房地點適中經營數年有固定利益極堪發展茲因主人有事無暇兼顧擬廉價出讓或招請有經驗之經理合作如承願盤或合作者請駕臨面洽可也 地址中山路一一三號 電話二九九一

# 痔 痔漏 脫肛 肛門症專門

自創塗布藥療法不用刀割專治痔核痔漏脫肛便血等症無手術火炙時之痛苦能使核管及變質之粘膜自然脫落永遠斷根治療期間行動如常誠醫痔之最良方法也

另有詳細說明書承索即寄

時間 上午九時至十二時下午三時至六時過時不候

地址：中山路山東大戲院北鄰一零一號 大洲診療所啓

# 嶗山晶石眼鏡老店

在青開設三十餘年專採嶗山各種晶石製造各式眼鏡久蒙各界讚許時下本號在嶗山附近新購得各種晶石奇多成色最佳無拘茶晶墨晶水晶紫晶等石比前採辦者遠勝數倍現已將各式眼鏡完全造成精美異常價格克己 諸君欲養目者請莫失此良機倘蒙顧局勝歡迎恐未週知特此敬白（兼修理舊鏡）

緊要聲明 小號原無分號並代理處屢有冒充小號名義者請各界注意認明小號招牌仿單庶不致誤

青島 即墨路西首 電話五八六三 三山誠眼鏡店謹白

# 國產實業機器

八呎新式鏇牀機

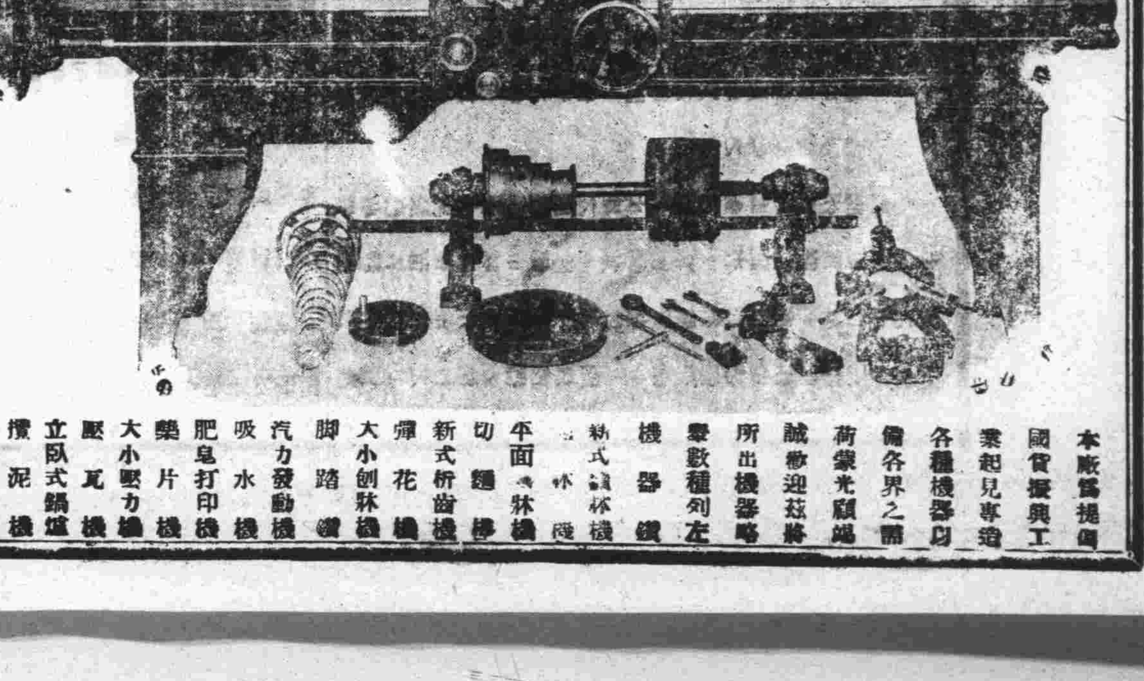

利生鐵工廠謹啓 青島廣西路五五 電話二三九三九

本廠爲提倡國貨振興工業起見專造各種機器以備各界之需荷蒙光顧竭誠歡迎茲將所出機器略舉數種列左：機器鑽 新式鏇牀機 □牀機 平面鉋牀機 切麵條機 新式軋齒機 彈花機 大小刨牀機 脚踏鑽 汽力發動機 吸水機 肥皂打印機 藥片機 大小壓力機 壓瓦機 立臥式鍋爐 攪泥機 各種保險櫃

# 壽康醫院

敬啓者敝院病室清雅光線充足看護週到舉太陽燈透熱機電療器等一切設備無不完全附設戒毒專科專戒鴉片海洛因等癮成績優良毫無痛苦早爲各界所共知擅治肺癆肺炎白喉猩紅熱諸症並分設於小鮑島以謀患者就診之便利

（設置科目）外科內科眼科耳鼻咽喉科皮花科小兒科婦產科電療科 光線科 戒毒科

（門診時間）此日上午八時至十二時下午二時至六時星期日下午停診急症不在此例出診隨請隨到

（診療價目）一切價目取價低廉住院每日由二元五角至八元服藥飯費在內出診市內五元市外及深夜酌加掛號費免收

院長丁介眉 副院長劉菊村 產科女醫師孫韜

院址湖北路東首四號電話五二三一

分診所 地址小鮑島泰山路二十七號借用電話五……診療時間上午十時至十二時下午四時至六時急症不限

# 海濱醫院特別廣告

敬啓者敝院位於海濱脫離市塵環境優越病室整潔極合患者療養近更特別擴張產科病院副院長女醫學士專門接生兼治婦女各種疾病隨時講授婦嬰保健常識本院院長積多年之經驗特用最新方法戒除烟癮毫無痛苦根治梅毒淋病砂眼廉價往射各種藥針歡迎機關工廠商號訂立常年合同減半收費茲將療診科目時間列後

（治療科目）內科 外科 產科 婦科 皮膚花柳科 眼科 小兒科 耳鼻咽喉科

（門診時間）每日上午八時至十二時下午二時至六時星期日下午施診貧民 急診不在此限隨請隨到隨診

（收費簡章）病室分三等每日由二元五角至八元服藥及飯費均在內出診市內五元市外及深夜酌加掛號費門診時間免收

產院（專備孕婦住院生產並仟指導孕婦衛生方法及嬰兒保健事宜印有詳細產科簡章及各種婦嬰衛生自知函索即寄）

院長吳龍騰 副院長女醫學士曲瑞蘭

院址中山路南頭一百七十號 電話五三六三處

# 介紹女名醫江何希農

江何希農女醫士蜀人也精研醫術歷在南洋群島一帶懸壺多年聲譽卓著現來青島准執行醫業專治癆瘵痛經崩漏白帶調經種子胎前產後兼治小兒症凡婦女得內病者亦有對於醫者不便明言女醫則可問症用藥易於收效同人等信之有素用特略綴數言以爲患病者告 急病隨請隨到

醫寓膠縣路六十一號大樓里上 診例出診二元門診一元 車資酌付 貧寒免費

介紹人 葛光庭 宋瀛鳴 沈鴻烈 曾壽隆 王盛師 仁韓

# 青島公共汽車股份有限公司通告

爲通告事案查本公司二十四年上半年決算報告業經編造完畢提交第一屆股東大會報告通過並印發查閱各在案關於股東應得之股息紅利亦已照案結算完畢亟待領發茲經規定自本月十五日起開始即希各股東屆時攜帶本人印鑑至本公司會計股領取可也除分函外特此登報公告即希查照爲荷

中華民國二十四年七月十日